M.C.D. 2022

EL ADELANTADO DE SEGOVIA

Director: PABLO MARTIN CANTALEJO
Edita: «El Adelantado de Segovia, S.L.»

Diario de la tarde fundado en 1901 por Don Rufino Cano de Rueda
S. Agustín, 7 ◇ 40001 Segovia Tel. 43 72 61 (tres líneas) ◇ Fax 44 24 32
D.L.: Sg. 7 - 1958. Precio: 50 ptas.

Lunes 1 de julio de 1991
Año XCI.–Núm. 27.821

El croata Stijepan Mesic, elegido presidente de Yugoslavia

Belgrado.- El "separatista" croata Stijepan Mesic, de 57 años, fue elegido presidente de la Presidencia colectiva de Yugoslavia por 12 meses, una de las condiciones puestas por la Comunidad Europea (CE) para solucionar la crisis de este país que llevaba sin jefe de Estado desde el pasado 16 de mayo.

La centralista república de Serbia ha aceptado a Mesic como presidente, poco después de que el ministro italiano de Asuntos Exteriores, Gianni de Michelis, se entrevistará en Belgrado con el presidente serbio, Slobodan Milosevic.

De Michelis viajó hoy a Belgrado en compañía de los ministros de Asuntos Exteriores de Holanda, Hans Van Den Broeck, y Luxemburgo, Jacques Poos, integrantes de la llamada "troika" comunitaria.

Ya el viernes pasado, estos tres ministros emplazaron a separatistas y centralistas yugoslavos a que aceptarán tres condiciones, so pena de ser privados de una ayuda crediticia de 5.000 millones de dólares de organismos internacionales.

(Más información en página 10)

Operación Verano

42.000 agentes velarán por la seguridad en las playas y zonas costeras

Madrid.- Unos 42.000 agentes del Cuerpo Nacional de Policía (CNP) y la Guardia Civil participan en la "Operación Verano" puesta en marcha hoy por el Ministerio del Interior para velar por la seguridad en las playas y zonas costeras, informaron a Efe fuentes de la Secretaria de Estado para la Seguridad. Asimismo, el departamento que dirige el ministro José Luis Corcuera ha dictado una serie de recomendaciones a los ciudadanos para proteger los domicilios y establecimientos comerciales durante las vacaciones estivales, y evitar, en lo posible, los robos. En la "Operación Verano" de este año, cuatro mil policías y guardias civiles reforzarán las plantillas policiales de las comunidades de Cataluña, Valencia, Andalucía y Baleares —integradas por unos 38.000 agentes—, para ofrecer una presencia permanente en zonas de alta concentración turística.

47 MUERTOS EN LA CARRETERA

Por otra parte, cuarenta y siete personas han perdido la vida en los 37 accidentes de tráfico registrados en las carreteras españolas durante el fin de semana, el último antes del inicio de las vacaciones que dieron comienzo hoy, según los datos definitivos facilitados a Efe por la Dirección General de Tráfico.

(Más información en página 10).

Los kurdos quieren modificaciones en el acuerdo alcanzado con Bagdad

Nicosia.— Los principales grupos kurdos propondrán "algunas modificaciones" en el acuerdo alcanzado con el Gobierno de Bagdad, informaron hoy, lunes, fuentes oficiales iraquíes. Los representantes kurdos se reunieron en la localidad iraquí de Shaklawa para analizar el acuerdo alcanzado con Bagdad, cuyo contenido aún no se conoce, informa hoy, lunes, el diario "Al Zaura", órgano de prensa del partido Baas, en el poder en Irak. Según el rotativo, todos los representantes reunidos valoraron positivamente el resultado final de las negociaciones con el Gobierno iraquí, aunque acordaron proponer algunas modificaciones. "Al Zaura", que cita a Moshen Dazei, portavoz del secretario general del Partido Democrático del Kurdistán (PDK), Masud Barzani, dice que todos los grupos kurdos aceptaron, sin mostrar diferencias, el contenido básico del acuerdo.

El periódico del partido Baas explica que desde el pasado mes de abril se han celebrado ocho encuentros entre las autoridades iraquíes y una delegación de cuatro partidos kurdos.—Efe.

SEGOVIA

Homenaje, en Turégano, al pintor Esteban Vicente

Aurelio Martín

Turégano ha rendido un cariñoso homenaje al pintor Esteban Vicente, natural de la villa y residente hace muchos años en Estados Unidos. El pintor vivió una jornada entrañable junto a sus paisanos, y muestra de ello es la escena de la fotografía en la que aparece, junto a su esposa, brindando con varios componentes del grupo de danzas.

Dos jóvenes salmantinos, muertos al despeñarse en "Chorro Grande"

DEPORTES: **Víctor Gómez (Caja Madrid), vencedor en la Vuelta a Segovia**

Campsa decide subir una peseta el precio de las gasolinas

Madrid. — Campsa decidió hoy subir una peseta los precios de todas las gasolinas, de forma que a partir de las cero horas de mañana y hasta el 14 de julio la gasolina super costará 90 pesetas el litro, informaron fuentes de la compañía.

La gasolina normal costará 86 pesetas y la sin plomo 87 pesetas, mientras que los gasóleos A y B suben 30 céntimos y quedan en 68,10 pesetas el litro.

El Pacto de Varsovia celebra su última reunión

Praga.— El Comité Político Consultivo del Pacto de Varsovia se reunió hoy en Praga para poner fin a la existencia de sus estructuras políticas y ultimar así el proceso de disolución de la alianza militar de la Europa del Este.

La reunión, presidida por el presidente de Checoslovaquia, Vaclav Havel, comenzó a puerta cerrada con participación de jefes de Estado o Gobierno de los seis países miembros.

Además de Havel, asisten a la reunión el presidente de Polonia, Lech Walesa; el de Rumania, Ion Iliescu; Bulgaria, Jeliu Jelev, el primer ministro húngaro, Josef Antall y el vicepresidente de la URSS, Guenadi Yanaiev.—Efe.

Descubren marihuana en el avión en el que viajaba Ana de Inglaterra

Londres.— La princesa Ana, hija de la reina Isabel II de Inglaterra, y los pasajeros de un avión que se disponía a viajar a Canadá debieron ser evacuados tras descubrirse un objeto sospechoso que resultó ser un paquete con marihuana.

El incidente ocurrió anoche en el aeropuerto londinense de Heathrow cuando el piloto del vuelo 767 de la compañía Air Canadá detectó que el sistema de agua no funcionaba porque una válvula de agua de uno de los servicios parecía estar bloqueada.

Tras revisar la aeronave, el piloto ordenó a los 200 pasajeros y a la princesa Ana que evacuaran el avión porque el objeto encontrado podría tratarse de un artefacto explosivo.

La hija de la soberana británica fue trasladada a una sala del aeropuerto mientras un comando especial de la Policía británica revisaba el paquete, encontrado en uno de los servicios, y que contenía marihuana por un valor de 42.500 dólares.Un testigo del incidente comentó que la princesa Ana, que se disponía a viajar a Newfoundland y Nueva Escocia, en una visita oficial de una semana, parecía estar muy tranquila.—Efe.

autohof
VEHICULOS NUEVOS Y USADOS A PRECIOS INMEJORABLES
Y AHORA...
TODOS LOS COCHES DE IMPORTACION:
CON AIRE ACONDICIONADO... ¡GRATIS!
Ezequiel González, 32. Telf. 43 78 13 SEGOVIA

EN JULIO
LAS REBAJAS
¡YA!
ZAMOE
José Zorrilla, 39
LANCOR
San Francisco, 19
¡Sin salir de Segovia!

EL ADELANTADO DE SEGOVIA

Director: PABLO MARTIN CANTALEJO
Edita: «El Adelantado de Segovia, S.L.»

Diario de la tarde fundado en 1901 por Don Rufino Cano de Rueda
S. Agustín, 7 ◇ 40001 Segovia Tel. 43 72 61 (tres líneas) ◇ Fax 44 24 32
D.L.: Sg. 7 - 1958. Precio: 50 ptas.

Lunes 1 de julio de 1991
Año XCI.–Núm. 27.821

El croata Stijepan Mesic, elegido presidente de Yugoslavia

Belgrado.- El "separatista" croata Stijepan Mesic, de 57 años, fue elegido presidente de la Presidencia colectiva de Yugoslavia por 12 meses, una de las condiciones puestas por la Comunidad Europea (CE) para solucionar la crisis de este país que llevaba sin jefe de Estado desde el pasado 16 de mayo.

La centralista república de Serbia ha aceptado a Mesic como presidente, poco después de que el ministro italiano de Asuntos Exteriores, Gianni de Michelis, se entrevistará en Belgrado con el presidente serbio, Slobodan Milosevic.

De Michelis viajó hoy a Belgrado en compañía de los ministros de Asuntos Exteriores de Holanda, Hans Van Den Broeck, y Luxemburgo, Jacques Poos, integrantes de la llamada "troika" comunitaria.

Ya el viernes pasado, estos tres ministros emplazaron a separatistas y centralistas yugoslavos a que aceptarán tres condiciones, so pena de ser privados de una ayuda crediticia de 5.000 millones de dólares de organismos internacionales.

(Más información en página 10)

Operación Verano

42.000 agentes velarán por la seguridad en las playas y zonas costeras

Madrid.- Unos 42.000 agentes del Cuerpo Nacional de Policía (CNP) y la Guardia Civil participan en la "Operación Verano" puesta en marcha hoy por el Ministerio del Interior para velar por la seguridad en las playas y zonas costeras, informaron a Efe fuentes de la Secretaria de Estado para la Seguridad. Asimismo, el departamento que dirige el ministro José Luis Corcuera ha dictado una serie de recomendaciones a los ciudadanos para proteger los domicilios y establecimientos comerciales durante las vacaciones estivales, y evitar, en lo posible, los robos. En la "Operación Verano" de este año, cuatro mil policías y guardias civiles reforzarán las plantillas policiales de las comunidades de Cataluña, Valencia, Andalucía y Baleares —integradas por unos 38.000 agentes—, para ofrecer una presencia permanente en zonas de alta concentración turística.

47 MUERTOS EN LA CARRETERA

Por otra parte, cuarenta y siete personas han perdido la vida en los 37 accidentes de tráfico registrados en las carreteras españolas durante el fin de semana, el último antes del inicio de las vacaciones que dieron comienzo hoy, según los datos definitivos facilitados a Efe por la Dirección General de Tráfico.

(Más información en página 10).

Los kurdos quieren modificaciones en el acuerdo alcanzado con Bagdad

Nicosia.— Los principales grupos kurdos propondrán "algunas modificaciones" en el acuerdo alcanzado con el Gobierno de Bagdad, informaron hoy, lunes, fuentes oficiales iraquíes. Los representantes kurdos se reunieron en la localidad iraquí de Shaklawa para analizar el acuerdo alcanzado con Bagdad, cuyo contenido aún no se conoce, informa hoy, lunes, el diario "Al Zaura", órgano de prensa del partido Baas, en el poder en Irak. Según el rotativo, todos los representantes reunidos valoraron positivamente el resultado final de las negociaciones con el Gobierno iraquí, aunque acordaron proponer algunas modificaciones. "Al Zaura", que cita a Moshen Dazei, portavoz del secretario general del Partido Democrático del Kurdistán (PDK), Masud Barzani, dice que todos los grupos kurdos aceptaron, sin mostrar diferencias, el contenido básico del acuerdo.

El periódico del partido Baas explica que desde el pasado mes de abril se han celebrado ocho encuentros entre las autoridades iraquíes y una delegación de cuatro partidos kurdos.—Efe.

SEGOVIA

Homenaje, en Turégano, al pintor Esteban Vicente

Aurelio Martín

Turégano ha rendido un cariñoso homenaje al pintor Esteban Vicente, natural de la villa y residente hace muchos años en Estados Unidos. El pintor vivió una jornada entrañable junto a sus paisanos, y muestra de ello es la escena de la fotografía en la que aparece, junto a su esposa, brindando con varios componentes del grupo de danzas.

Dos jóvenes salmantinos, muertos al despeñarse en "Chorro Grande"

DEPORTES: **Víctor Gómez (Caja Madrid), vencedor en la Vuelta a Segovia**

Campsa decide subir una peseta el precio de las gasolinas

Madrid. — Campsa decidió hoy subir una peseta los precios de todas las gasolinas, de forma que a partir de las cero horas de mañana y hasta el 14 de julio la gasolina super costará 90 pesetas el litro, informaron fuentes de la compañía.

La gasolina normal costará 86 pesetas y la sin plomo 87 pesetas, mientras que los gasóleos A y B suben 30 céntimos y quedan en 68,10 pesetas el litro.

El Pacto de Varsovia celebra su última reunión

Praga.— El Comité Político Consultivo del Pacto de Varsovia se reunió hoy en Praga para poner fin a la existencia de sus estructuras políticas y ultimar así el proceso de disolución de la alianza militar de la Europa del Este.

La reunión, presidida por el presidente de Checoslovaquia, Vaclav Havel, comenzó a puerta cerrada con participación de jefes de Estado o Gobierno de los seis países miembros.

Además de Havel, asisten a la reunión el presidente de Polonia, Lech Walesa; el de Rumania, Ion Iliescu; Bulgaria, Jeliu Jelev, el primer ministro húngaro, Josef Antall y el vicepresidente de la URSS, Guenadi Yanaiev.—Efe.

Descubren marihuana en el avión en el que viajaba Ana de Inglaterra

Londres.— La princesa Ana, hija de la reina Isabel II de Inglaterra, y los pasajeros de un avión que se disponía a viajar a Canadá debieron ser evacuados tras descubrirse un objeto sospechoso que resultó ser un paquete con marihuana.

El incidente ocurrió anoche en el aeropuerto londinense de Heathrow cuando el piloto del vuelo 767 de la compañía Air Canadá detectó que el sistema de agua no funcionaba porque una válvula de agua de uno de los servicios parecía estar bloqueada.

Tras revisar la aeronave, el piloto ordenó a los 200 pasajeros y a la princesa Ana que evacuaran el avión porque el objeto encontrado podría tratarse de un artefacto explosivo.

La hija de la soberana británica fue trasladada a una sala del aeropuerto mientras un comando especial de la Policía británica revisaba el paquete, encontrado en uno de los servicios, y que contenía marihuana por un valor de 42.500 dólares. Un testigo del incidente comentó que la princesa Ana, que se disponía a viajar a Newfoundland y Nueva Escocia, en una visita oficial de una semana, parecía estar muy tranquila.—Efe.

autohof
VEHICULOS NUEVOS Y USADOS A PRECIOS INMEJORABLES
Y AHORA...
TODOS LOS COCHES DE IMPORTACION:
CON AIRE ACONDICIONADO... ¡GRATIS!
Ezequiel González, 32. Telf. 43 78 13 SEGOVIA

EN JULIO
LAS REBAJAS
¡YA!
ZAMOE
José Zorrilla, 39
LANCOR
San Francisco, 19
¡Sin salir de Segovia!

M.C.D. 2022

Made in Spain

El gran manifiesto real

Graciano Palomo

Era el miércoles 26. Iba el Rey, seguido de la Reina, por las esforzadas tierras jiennenses bajo un sol africano cuando el general Sabino Fernández-Campos le largó una carpeta austera, desteñida y de aspecto triste. Dentro iba una bomba de relojería, precisa, diminuta, potente y de efectos abrasivos.

El Monarca frunció el ceño, estiró sus poderosos y largos brazos, paseó serena y parsimoniosamente su vista por aquella multitud desharrapada que era la suya y habló de una guisa circonspecta sobre la corrupción, el inmovilismo, y otros males del momento español. Las campanillas de los teletipos tronaron. Allí había enjundia, claves de gran calado, posicionamientos varios, mucha carga periodística en definitiva.

Los estados mayores de los partidos políticos se desasosegaron, a algunos les temblaron laas manos y cada uno miró de reojo al otro. ¿Por quién va esto?, se preguntaron al unísono. Y todos los observadores lanzaron su dedo acusador hacia Ferraz. "Esto es intolerable", dijeron algunos diputados socialistas "soto voce": el Rey no tiene facultades para decir esto.

¡Pero vaya si las tiene! Al día siguiente, jueves 27, Don Juan Carlos, seguido por la Reina, recogió otra carpeta del maletín de Sabino y largó con voz profunda una carga de profundidad contra la burocracia excesiva y los malos servicios públicos. ¡Bravo! se oyó desde el cabo de Gata a Machichaco. ¡Fantástico! gritaron todos los rincones hispanos.

El debate se había abierto ya. El Rey, dice la Constitución, arbitra y modera la convivencia nacional y nada más urgente en estos momentos para ello que restablecer el sentido ético del Estado y la decencia en los comportamientos públicos. En ocasiones claves, el Monarca ha cogido el toro por los cuernos y ha sabido dar la talla de jefe de Estado moderno y eficaz. La suprema habilidad de Don Juan Carlos ha sido en este momento dejar precisamente al corazón del Estado a salvo de cuanta porquería han puesto encima de su piel determinados representantes públicos y privados. Yo creo que estamos ante un gran Rey que también predica con el ejemplo y vende su yate al mejor postor pese a que se pirría por estar entre timones.

Nada va a ser igual en la vida política española de los próximos meses después de estos pronunciamientos reales. La fina sensibilidad de la ciudadanía sabrá captar la tremenda carga de las palabras del Rey, pese a que Televisión Española las ha silenciado y manipulado sin que haya rodado ninguna cabeza en el ente público.

Cómo será la cosa que hasta Antonio Gutiérrez, el joven e inteligente dirigente de Comisiones Obreras, ha saludado los discursos del Rey como una brisa fresca y ha subrayado que ha puesto el dedo en la llaga. Sí señor, lo ha puesto, para eso está y para eso le pagamos.

Dicen que Felipe González ha sido sorprendido en esta ocasión por el jefe del Estado; en otras ocasiones fue el jefe del Gobierno quien sorprendió al inquilino del palacio de La Zarzuela. Una cosa parece ser cierta más allá de los dimes y diretes de la Corte: la relación entre el presidente del Gobierno y el Rey ya no es igual que la que han mantenido en los últimos años. En tantos aspectos se repite la historia de UCD con la que vive el PSOE y de Adolfo Suárez con lo que vive Felipe González. Nada nuevo bajo el sol parece existir. Pero algunos olvidan con frecuencia aquella gran máxima política de Lord Byron que reza de esta manera: "Se necesita un siglo para formar un Estado y una sola hora para convertirlo en polvo".

Martín Descalzo, sacerdote

Amalio Salvador

No tuve la ocasión ni el gozo de charlar con José Luis Martín Descalzo en torno a una taza de café, no le llegué a conocer personalmente; nuestra relación no era otra que la sintonización literaria y el sentido y la comunión espiritual en muchas cosas; pero seguí siempre y apasionadamente las huellas de su obra y sobre todo su trayectoria de serenidad entre el dolor y el gozo, la fe y la esperanza, en el equilibrio testimonial para saber estar en la versión sacerdotal en cualquier circunstancia de su vida. Ahora que tanto cura escribe en profano, de política, sociología, cultura o de otra cualquier temporalidad y progresismo, pero sin dimensión alguna trascendente, ese cura, que así le gustaba le llamaran, encontraba en su creatividad literaria y en su inspiración en las criaturas su gozo terminal en Dios.

Yo le he seguido de cerca en sus colaboraciones de A.B.C. y de Blanco y Negro, del que fue director y en su larga trayectoria literaria y en su peripecia periodística dejó un reguero de fe y de amor a la Iglesia. En este tiempo, en que la gracia de Dios no se manifiesta con prontitud, por la pereza y miseria del hombre en merecerla, encontrar una naturaleza machacada por el dolor y el sufrimiento, destelleando serenidad, es un testimonio para resaltar y un ejemplo para seguir.

Martín Descalzo fue una criatura privilegiada de la oración de Jesús al Padre: "No te pido que les saques del mundo sino que los preserves del mal", porque José Luis conoció profundamente las cosas, amó entrañablemente la naturaleza, captó la belleza, la poesía y la grandeza de la creación, llegaba a su inmanencia y terminaba en su trascendencia y, con aquella intuición literaria y profética que le acompañaba, las sorprendía en su sacralidad y las dimensionaba en la verticalidad de Dios.

Su obra literaria ha sido fecunda, amplia, diversa, su estilo tenía la elegancia de la sencillez y la precisión técnica del lenguaje. Se le leía sin agotamiento ni cansancio, cultivó prácticamente todos los géneros: estuvo en el teatro, en la novela, la lírica fluía de su alma y logró en premios el reconocimiento que su obra justamente merecía. No es mi intención traerlos aquí en relación fatigosa, porque, lo que a este cronista le importa es que Martín Descalzo fue un sacerdote que fabricó con su vida un altar donde en cada momento se ofrecía al Padre un sacrificio sin mancha.

"Si la virtud más eminente es hacer sencillamente lo que se tiene que hacer" y "si las cosas pequeñas, pero amadas, como decía Eloisa, pueden traernos cada día paz", Martín Descalzo hizo de ellas programa de su vida y de su saber estar con los demás.

En un tiempo como el nuestro donde se han perdido los comportamientos sociales que suponen la educación, la corrección, el estilo y la elegancia en el trato, Martín Descalzo logró siempre esa maravillosa síntesis que supone lo humano y lo sacerdotal hecho amor y literatura. No tengo a mano el encuentro literario entre él y Umbral, pero conservo el perfume de aquella correspondencia, llena de respeto y admiración entre dos personas, cuya referencia literaria era larga, pero con dimensiones y criterios tan distintos.

Como el Apóstol podía decir "Bonum certamen certavi, cursum consumavi, fidem servavi"; era consciente de su fragilidad, pero también de su fortaleza e imbatibilidad. ¡Qué grande aquello de tu testamento espiritual: "Nunca podrás, dolor acorralarme" y la aceptación serena de la muerte.

Yo supongo que Valladolid habrá respetado el único epitafio que él quería sobre su tumba: "Poned sobre mi tumba mi nombre y mi apellido sacerdote, porque jamás he sido ni he querido ser otra cosa".

Y qué bien se siente el cronista cuando puede escribir estas gracias, tan humanas y divinamente bellas, en las que "el sol es luz enamorada".

DIA DEL PAPA

La Iglesia Católica no es como otras sociedades humanas. No es una federación de Iglesias más o menos autónomas, presidida cada una por su obispo. Tampoco una Iglesia local o particular es sólo una parte administrativa de la Iglesia universal, algo así como la provincia de una nación. Ni la Iglesia universal es el resultado de la unión o federación de las Iglesias diocesanas ni éstas lo son de una pura y simple división. En cada iglesia diocesana está y obra la Iglesia de Jesucristo.

La Iglesia del Señor es una comunión, no una federación. La Iglesia se forma por la comunión en el único Cuerpo de Cristo entregado por nosotros en la celebración de la Eucaristía presidida por el ministerio apostólico de los obispos con sus respectivos presbiterios. Pero el Cuerpo de Cristo no puede dividirse y, por consiguiente, la iglesia de Jesucristo es una y única. Uno y único es el fundamento permanente de la Iglesia, de la universal y de la diocesana: Jesucristo en su entrega en favor nuestro.

En cada iglesia, señal y garantía visible de su unidad y comunión es el obispo que la preside como representante de Cristo. Pero si las Iglesias no son una federación de comunidades que han llegado a un acuerdo, sino una comunión que brota de su único señor y de su Espíritu, entonces una persona, el Papa, ha de representar y tutelar visiblemente esta comunión. O vistas las cosas desde otro punto de vista: la ha de representar y tutelar el "colegio" de los obispos presidido por su cabeza, el Papa, sucesor de Pedro, el primero en el "colegio" de los Apóstoles. Los obispos y sus respectivas Iglesias están en comunión entre sí, si lo están con el Papa.

En el Día del Papa los católicos han de orar por él y ayudarle en su ministerio. Hay unas palabras de Jesús que desvelan todo el peso, insoportable y glorioso, del servicio de Pedro y de sus sucesores: "¡Simón, Simón! Mira que Satanás ha solicitado cribaros como trigo: pero yo he rogado por ti, para que tu fe no desfallezca. y tú, cuando hayas vuelto, confirma a tus hermanos". Lc 22,31s. Hoy el Papa Juan Pablo II es el blanco de los ataques más encarnizados de toda la historia del Papado. Particularmente en España los medios de comunicación no desperdician ocasión para sus más injuriosos ataques a su persona, pensamiento y gobierno. Se ha convertido el Papa en "bandera en torno a la cual se libra un combate decisivo". cfr. Lc 2,34. En nuestros tiempos no está en juego este o el otro punto de la doctrina y moral cristiana o de la disciplina eclesiástica, sino el cristianismo mismo en su originalidad. Para muchos cristianos el Reino de Dios no pasa de ser la sociedad alternativa, es decir libre, fraterna e igualitaria y todas las religiones dicen y aspiran a lo mismo con ritos y símbolos diferentes.

Nunca un hombre ha cargado con tantas tensiones de proporciones tan vastas como la redondez de la tierra. Jesús con toda la Iglesia ruega por él a su Padre. Nosotros debemos dejarnos confirmar por él para permanecer en la comunión de fe y de salvación.

ANTONIO,
OBISPO DE SEGOVIA

PRECISAMOS
Representantes
QUINA SANTA CATALINA
MOSCATEL LAGRIMAS
DEL JABALON
Oficinas en Madrid
C/ Ventura de la Vega, 12.
28014 - MADRID
Telf. **91/4296716-26**
FAX **91/4299158**

ANIVERSARIOS

LA SEÑORA

D.ª Petra Martín García

Que falleció en Segovia el día 2 de julio de 1989

Y SU ESPOSO

D. León Santa-Isabel Plaza

Que falleció en Segovia el día 27 de agosto de 1977

Habiendo recibido los Santos Sacramentos y la bendición de S.S.

D. E. P.

Sus hijos, M.ª Concepción, M.ª Luisa y Antonio Santa-Isabel Martín; hija política, Carmen Hernández Rey; nietos, bisnietos, hermanos políticos, sobrinos y demás familia,

Agradecerán la asistencia al funeral que por el eterno descanso de sus almas se oficiará mañana, día 2 de julio, a las 10,30 de la mañana, en la iglesia parroquial de San Millán.

M.C.D. 2022

Sucesos

Mueren dos jóvenes al caer por un precipicio en San Ildefonso

Dos jóvenes de 16 y 19 años fallecieron al caer por un precipicio y despeñarse en el paraje conocido como "Chorro Grande" en la localidad segoviana de San Ildefonso. Julio y Mariano Martín Fernández, de 16 y 19 años de edad se encontraban en la zona de excursión, a la que accedieron con sus motocicletas. Según parece, decidieron escalar por la zona de la cascada produciéndose de esta manera el fatal accidente. La Guardia Civil fue alertada del suceso a las 15,30 horas rescatando los cuerpos sin vida de los dos jóvenes, que fueron trasladados al Tanatorio de Segovia. Los fallecidos residían en Salamnaca y se encontraban en San Ildefonso de vacaciones en el domicilio de un familiar.

También en San Ildefonso, dos niños de 13 años, pertenecientes a un campamento proviniente de Valladolid se perdieron en la zona conocida como "Boca del Asno". Tras cuatro horas de trabajos de los grupos de Montaña de la Guardia Civil, los niños fueron encontrados y reintegrados al grupo.

ACCIDENTE DE UN PARAPENTE EN ARCONES

Una persona resultó con heridas de gravedad al caer de un parapente en la localidad segoviana de Arcones. El suceso fue denunciado a la Guardia Civil a través de una llamada telefónica que alertó sobre la caida de un aparato a 4 kilómetros de Arcones. La Guardia Civil rescató al herido por medio de un helicóptero, y fue trasladado al hospital de La Paz en Madrid, donde se recupera de sus heridas.

2.500 PACAS DE PAJA ARDEN EN MOZONCILLO

Un incendio destruyó el pasado sábado 2.500 paquetes de paja en la Finca "Los Retamares", situada en la localidad segoviana de Mozoncillo. Tras una hora y media de labores de extinción, en las que participaron bomberos de Segovia y Carbonero el Mayor, Guardia Civil y vecinos del pueblo, el incendio quedó totalmente extinguido.

CINCO HERIDOS GRAVES EN ACCIDENTES DE TRAFICO

Las carreteras de la provincia han registrado durante el pasado fin de semana cuatro accidentes de tráfico, con un saldo de cinco heridos graves y siete leves. En El Espinar, una motocicleta de la Guardia Civil colisionó con un turismo matrícula de Segovia; resultando heridos graves el conductor de la motocicleta y el del vehículo. Los ocupantes del mismo sufrieron heridas leves.

También en El Espinar, un turismo matrícula de Madrid chocó contra la valla protectora de la carretera volcando posteriormente. El accidente provocó un herido grave y tres leves.

En San Martín y Mudrián, un turismo matrícula de Valladolid se salió de la calzada chocando contra el pretil de un puente, resultando una persona herida grave y dos más de carácter leve.

En San Ildefonso, el conductor de una motocicleta resultó con heridas graves al caer sobre la calzada volcando y chocar sobre la valla protectora.

Jura de bandera en Baterías

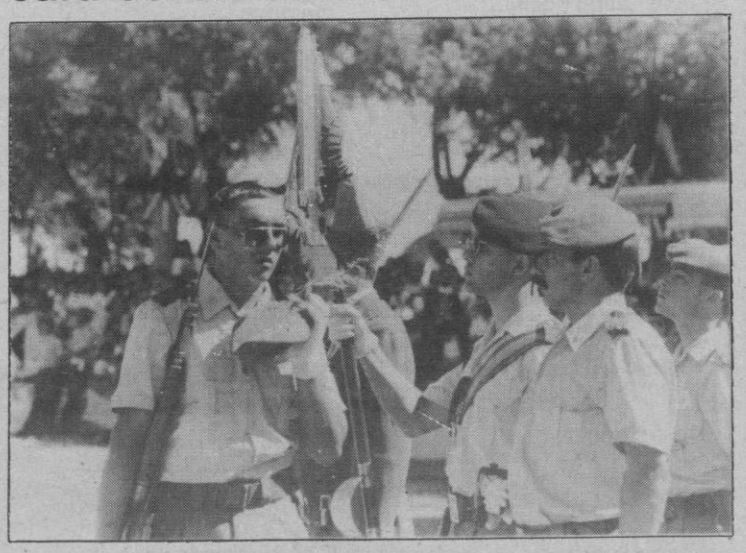

PEÑALOSA

Con el protocolo acostumbrado, el sabado al mediodía se celebró en Baterías el acto de jura de bandera de los 300 reclutas de los llamamientos 2.º y 3.º del reemplazo de 1991 de la Unidad de Apoyo y Servicios de la Academia de Artillería. Presidido por el general director de la Academia, Victor Daniel Rodríguez Cerdido, asistieron, entre otras autoridades, Juan Muñoz, vicepresidente primero del Congreso de los Diputados, y el gobernador civil, Antonio Hernández Pérez.

SANTA TERESA
PREFABRICADOS DE HORMIGONES
LA LASTRILLA Telf. 43 77 00

Toman posesión cinco nuevos policías municipales y cuatro bomberos

Hoy por la mañana, han tomado posesión de su cargo cinco policías municipales que han realizado estudios en la Academia de la Policía Municipal de Valladolid, y cuatro bomberos.

Estos nueve funcionarios que superaron en su día las oposiciones, ya vienen demostrando desde hace días su valía en la calle, enfrentándose a los problemas diarios, según informa el Ayuntamiento.

La ceremonia de entrega de despachos se ha celebrado en el salón de plenos del Ayuntamiento, bajo la presidencia del alcalde, Ramón Escobar Santiago, al que acompañaba la concejala de Gobierno, Interior y Personal, Beatriz Escudero Berzal.

Los nuevos policías municipales son: José Vaca González, Jesús Miguel García, Conrado Olmos Gutiérrez, Isidro Rico Cobos y Francisco José Sánchez Martín, con lo que la plantilla cuenta con un total de 84 miembros. El Cuerpo de Bomberos --34 integrantes-- ha incorporado a: Julián Ortega Tapia, Felicísimo Rodríguez Herrero, Luis Miguel de Frutos Puente y José M.ª Gómez de Pablos.

Cena de despedida a Jenaro Albarrán

Tenemos noticias de que un numeroso grupo de amigos de Jenaro Albarrán hasta hace poco delegado de Hacienda y ahora destinado al mismo cargo en León, le tiene preparada una cena de despedida, que tendrá lugar el viernes próximo, a las nueve de la noche, en el restaurante Lago. En días sucesivos ampliaremos datos de este acto, abierto a todos.

Concluyeron las fiestas de San Juan y San Pedro

Exito de Paloma San Basilio y problemas de tráfico en los fuegos artificiales

La luz, el color y el sonido de los fuegos artificiales pusieron el punto final a las Ferias y Fiestas de San Juan y San Pedro 1991, que tuvieron como colofón la actuación de Paloma San Basilio en el Azuguejo, en la que miles de segovianos tuvieron oportunidad de presenciar un excelente espectáculo en el que la cantante justificó el porqué ocupa uno de los puetos de mayor relieve en el panorama musical español.

La última jornada de las Ferias 91, a pesar de no tener carácter festivo fue ampliamente celebrada por los segovianos. Las dianas y pasacalles, así como la comparsa de gigantes y cabezudos paseaban desde primeras horas de la mañana por los barrios de San Millán y Fernández Ladreda. Por otra parte, y desde la Plaza Mayor, comenzaban a distribuirse por toda la ciudad los participantes en el Maratón Fotográfico que, armados con sus respectivas cámaras "batieron" la ciudad en busca de la mejor instantánea dentro de los temas que les habían sido facilitados por la organización.

Los vecinos del barrio de San Andrés asimismo, ofrecieron como todos los años su tradicional "tajada" por las calles de la ciudad. Los vecinos del barrio, a bordo de la carroza que sirvió a su dama representativa para la jornada inaugural de Ferias, repartieron chorizo, queso, jamón y limonada a todos aquellos que se acercaban a su paso, siempre con la compañía musical de la charanga "Los Magníficos".

Por la tarde, el festejo taurino, comentado ampliamente por nuestro crítico Pablo Pastor en este número, volvió a resultar un gran éxito de público, y a su vez, con satisfactorios resultados artísticos.

La noche fue de Paloma San Basilio y sus canciones, que reunieron bajo el acueducto a cientos de segovianos que recordaron viejos éxitos y escucharon las nuevas creaciones de la cantante.

LOS FUEGOS COLAPSARON ALGUNAS ZONAS DE SEGOVIA

Para concluir las fiestas, los fuegos artificiales de Pirotecnia Manchega ponen el punto final de luz, color y sonido en la noche segoviana. Durante 20 minutos, el cielo segoviano se cubrió de la magia de los cohetes multicolores y las consabidas exclamaciones de admiración se prodigaban en todas las bocas.

Este año, algunas zonas de la ciudad quedaron absolutamente colapsadas por causa de los fuegos. Ver la calle Conde Sepúlveda y la Cuesta de los Hoyos era la palpable representación de un caos circulatorio motivado por la falta de civismo de algunos conductores que decidieron "aparcar" sus vehículos en medio de la carretera, haciendo que muchos otros siguieran obligatoriamente su ejemplo. Los santos Pedro y Pablo pusieron la mano para que no sucediera nada, pero el caos pudo traer más graves consecuencias si hubiera sido necesaria por cualquier circuntancia una ambulancia o un vehículo de bomberos. Esto es algo que la Policía Local deberá tener en cuenta en el futuro.

La actuación de la orquesta "Charleston Big-Band" remató la última jornada festiva, que miles de segovianos concluyeron en el recinto ferial hasta las primeras horas del domingo.

M.G.

Nueva sucursal bancaria en Segovia

Siguiendo la política de expansión que el Banco de Castilla tiene programada para el año en curso, ha sido inaugurada la nueva agencia nº 2, situada en la calle Tejedores (La Albuera).

El acto estuvo presidido por el director general de la entidad, Cristóbal Zúñiga Muñoz, al que acompañaron altos directivos de los Servicios Centrales del Banco y directores del Banco en Segovia.

AYUNTAMIENTO DE SEGOVIA: CAMPAÑA DE PREVENCION COMUNITARIA DE ALCOHOLISMO Y TABAQUISMO

Si tienes problemas con el alcohol, llámanos:

ARSEG

(Alcohólicos Rehabilitados de Segovia)

Teléfono 43 32 69

M.C.D. 2022

AGENDA

CALENDARIO

PARA MAÑANA
Martes, 2 de julio
Van 183 días; faltan 182.
Sol: De 6,48 a 21,49 horas.

SANTORAL

Crescencio, Eutiquiano, Urbano, Longinos

PENSAMIENTO

"No dejes crecer la hierba en el camino de la amistad (Platón)

FARMACIAS DE GUARDIA

Barbero de la Serna. José Zorrilla, 41

Las farmacias de guardia lo están desde las 9,45 a la misma hora del día siguiente.

EL TIEMPO

En Segovia

En la tarde de ayer

Presión atmosférica: 680,4 m/m.
Viento del O-SE
Temperatura máxima: 31,2°

En la mañana de hoy

Presión atmosférica: 680,1 m/m.
Viento del E-SE
Temperatura mínima: 19°
A las 9 de la mañana: 24,2°

* * *

Predicción del tiempo para el día y las 24 horas siguientes: Teléfono 442607.

AVISOS

HORARIO DE VERANO EN LA BIBLIOTECA PUBLICA

Durante los meses de julio y agosto, el horario de la Biblioteca Pública de la capital, sita en Juan Bravo, 11, es el siguiente: De 9 a 14 horas, de lunes a viernes, todos los servicios.

GUIA MEDICA Y SANITARIA

Dr. José Antonio Portela Cob
SUSPENDE LA CONSULTA
Hasta el día 1 de agosto
Y les comunica que el paso de la misma será en lo sucesivo en la calle CARRETAS, núm. 3, 4.º B *(esquina a Escultor Marinas)*. Teléfono **437753**.

EXPOSICIONES

EN LA CASA DEL SIGLO XV

Antonio Jiménez. Hasta el 22 de julio.

EN EL TORREON DE LOZOYA

(Obra Cultural de la Caja de Segovia).

Arcelló. Oleos desde el 28 de junio hasta el 14 de julio

EN EL CASINO DE LA UNION

Pinturas de Estrella García. Del 1 al 15 de Julio

DEL PINTOR SEGOVIANO AMADEO

El pintor segoviano Amadeo, natural de Pinarejos, tiene preparadas tres exposiciones para celebrar dentro de nuestra provincia. Desde hoy hasta el día 13 próximo, en el Centro Cultural "El Arcángel", de San Rafael; del 14 al 28, también de este mes, en el Centro Cultural "Fonseca", de Coca, y del 2 al 12 de agosto, en el Centro Cultural "Nuestra Señora del Manto", de Riaza.

CINE

Hoy, Sala MIRO, 8. "Los supersónicos". 11, "Bienvenido al paraíso". Sala ZULOAGA, descanso. TERRAZA DE VERANO 10,30, "Robin Hood".

HERMANDAD DE DONANTES DE SANGRE

La Hermandad de Donantes de Sangre pone en conocimiento de todos los vecinos de El Espinar y su comarca, que en la tarde del próximo martes, 2 de julio, y en horario de 5,30 y 9,30 horas, se efectuarán extracciones de sangre en los locales del Centro Médico de El Espinar.

¿Publicidad eficaz?
en EL ADELANTADO

CONCURSOS

CONCURSOS
"CAJA DE SEGOVIA"

Con motivo de la celebración del "VI Día de Campo y Paz", la Obra Social de la Caja de Ahorros convoca los concursos de adivinanzas, relatos (cuentos, tradicionales, milagros, leyendas, etc.) y ensalmos y oraciones curativas en los que podrán participar todos los mayores que lo deseen. Los trabajos deberán presentarse antes del próximo viernes, día 5, en cualquier oficina de la Caja de Ahorros de Segovia, a las que se podrán dirigir para más información los interesados en esta convocatoria.

EL PATRONATO PROVINCIAL DE TURISMO CONVOCA EL I CONCURSO DE FOTOGRAFIA TURISTICA

Con un primer premio de 100.000 pts, el Patronato Provincial de Turismo de Segovia ha puesto en marcha un concurso de fotografía con el fin de potenciar los valores turísticos de la capital y provincia, ya sean monumentos, espacios naturales o cualquier otro motivo.

Deberán presentarse series de 6 fotografías en color (3 sobre la capital y 3 sobre la provincia) de 10 x 40 cms., montadas en cartón pluma, numeradas del 1 al 6, y con lema.

Las fotografías serán originales y quedarán en propiedad del Patronato Provincial de Turismo, que ha establecido dos modalidades (capital y provincia) y tres premios en cada una de ellas (100.000, 50.000 y 25.000 pts), así como dos premios especiales, de 50.000 y 25.000 pts., a las mejores colecciones de seis fotografías.

El plazo de entrega finalizará el 15 de octubre del presente año.

Para los meses de Septiembre y Octubre
SE PRECISA
Secretaria o Auxiliar Administrativo,
con experiencia.
Retribución a convenir.
Interesados: Llamar teléfono **440818** *(horas oficina).*

M.I. AYUNTAMIENTO DE EL ESPINAR
(Segovia)

Aprobada inicialmente por este Ayuntamiento, la Modificación Puntual de las Normas Subsidiarias, relativas al Polígono PE-3, se ha acordado por el Pleno en sesión celebrada el día 24 de mayo de 1991, abrir un periodo de información pública de un mes contado a partir del día siguiente a la inserción del presente anuncio en el Boletín Oficial de la Provincia.

Durante este periodo podrá ser examinado en la Sección de Urbanismo del Ayuntamiento y formular las reclamaciones y alegaciones que se estimen pertinentes.

El Espinar, a 25 de Junio de 1991.

EL ALCALDE,
Fdo.: **D. Jesús Olmos Pascual**

EL ADELANTADO DE SEGOVIA
DECIA HACE 50 AÑOS

SUBASTA EN LA ALCALDIA DE SEGOVIA

El día 23 de julio próximo y hora de las doce de su mañana, tendrá lugar en esta Casa Consistorial el acto de subasta para la enajenación de un solar sito en el camino vecinal a San Cristóbal (barrio de las Delicias), ante una Mesa constituida por el señor alcalde o teniente en quien delegue, con asistencia de otro señor concejal y del secretario de la corporación municipal.

La extensión superficial del terreno objeto de subasta es la de 180 metros cuadrados y el tipo base de precio fijado es el de cinco pesetas metro cuadrado.

La fianza provisional a constituir será de 18 pesetas, y la definitiva de 36.

Los pliegos de condiciones, así como los plazos para la presentación de proposiciones a esta subasta, obran en el Negociado 2.º de la Secretaría municipal, hallándose de manifiesto durante las horas de oficina y días que median hasta el momento de la celebración de dicho acto.

Segovia, 1.º de julio de 1941.- El alcalde, A. Reguera.

Programaciones de TV

TV-1

15,00 Telediario-1.
Pedro Piqueras.
15,35 La [illegible]a de rosa.
16,25 Nuestras series.
«El secreto del Sahara». Nueva serie.
17,25 La tira de aventuras.
«Superboy».
17,55 Aventura 92.
Nuevos programas. Presentación: Miguel de la Quadra Salcedo.
18,25 Avance Telediario.
18,30 La aventura de crecer.
Nueva seri. «El éxito del hombre».
19,00 La palmera.
20,10 Los vigilantes de la playa.
Interpretes: David Hasselhof, Parker Stevenson.
21,00 Telediario-2.
21,30 Julio Iglesias, en Latinoamérica.
22,35 Per[illegible]Mason.
«El regreso de Perry Mason».
0,10 Diario noche.
Edición: Antonio Martín Benítez.
0,40 Ballet folclórico de Oriente.
«Oda Antillana».
1,40 Despedida y cierre.

TV-2

15,00 Barrio Sésamo.
15,30 Dibuja-2.
«Los Picapiedras».
16,00 Webster
«Con Katherine, por favor».
16,25 Noticias.
16,30 Primera sesión.
«El novio de mamá». USA.
18,05 Noticias.
18,10 Historias de cada día.
«Dinastía».
19,00 Vía Olímpica.
Gimnasia rítmica.
19,30 Deportes.
21,00 Cifras [illegible]tras.
21,30 Noticias en La 2.
21,45 Murphy Brown.
«Pero antes un mensaje de nuestro patrocinador»
22,15 La estrella es... Katharine Hepburn.
«Mujeres rebeldes». USA.
23,50 Rápido.
0,20 Ultima sesión de cine.
2,15 Despedida y cierre.

TELEMADRID

14,30 Telenoticias.
14,55 El tiempo.
15,00 Te quiero, Lucy.
«Pozos de petróleo».
15,30 Belleza y poder.
16,20 Cine de tarde.
18,00 Los Snorkles.
18,30 Flash Gordon.
«El guerrero».
19,00 El pequeño sir Nicolás.
19,30 Pop-7.
20,00 Magnum.
«El hombre de Marbella».
20,50 Verano en la Complutense.
21,00 Telenoticias.
21,25 El tiempo.
21,30 Capital financiera.
22,30 Largometraje.
0,05 Telenoticias.
0,20 Tenis.
Torneo de Wimbledon. Resumen.
0,35 Lunes con chispa.
2,20 Pop-7.
Repetición.
2,50 Fin de emisión.

ANTENA 3 TV

15,00 Noticias.
15,30 Tan contentos.
16,30 Telecine.
«Duelo en una ciudad de perros». USA. 1974.
17,50 Teletienda.
18,00 Noticias.
19,00 La merienda.
20,01 Noticias.
20,04 Chicas con clase.
20,30 La ruleta de la fortuna.
20,30 Noticias.
Con Fernando G. Urbaneja
21,30 El equipo A.
Serie.
22,27 Teletienda.
22,29 Noticias.
22,30 La película del lunes.
«Las noches rojas de Harlem».
0,35 Noticias.
Con José María Carrascal
0,50 Cine negro.
«Sabotaje». GB. 1936. Director: Alfred Hitchcock.
2,22 Pasarela.
3,12 Cierre de emisión.

TELE 5

14,35 Telerromance.
«Inés Duarte, secretaria».
15,30 Cine vacaciones.
«Máximo riesgo». USA. 1985.
17,15 Misión imposible.
«El calor de las manos».
18,05 Superguay.
19,30 ¿Hablando se entiende la basca?
Versión infantil del «¿Hablando se entiende la gente?»
20,00 Apartamento para tres.
20,30 Supergol (Campeones II).
21,00 Telecupón.
21,15 Telerromance.
22,00 Cine te amo.
«Hunter». USA. 1984.
23,55 Entre hoy y mañana.
0,25 Los misterios de la noche.
«Todo en una noche».
0,55 Pressing boxeo.
Deportivo sobre boxeo.
1,55 Cierre de emisión.

CANAL +

14,00 Redacción.
Noticias.
14,10 Dibujos animados.
El hombre tigre.
20,00 Avance Redacción.
20,05 Deporte espectáculo.
22,30 Redacción.
Noticias.

M.C.D. 2022

En Turégano, el sábado

El pintor Esteban Vicente recibió el homenaje de su pueblo natal

"Nunca pensé que me ocurriera algo así"

Eran poco más de las siete de la tarde cuando bajo un sol de justicia el coche en el que viajaban Estaban Vicente y su mujer Harriet llegaba a la plaza de Turégano. No era la primera vez que el pintor había vuelto a su pueblo tras toda una vida en Estados Unidos, pero en esta ocasión había un motivo especial. Iba a recibir el homenaje de sus paisanos y a descubrir la placa que dejaría su nombre para siempre en una de las calles del pueblo que le vio nacer.

Tras el saludo del alcalde, Pedro Velasco, y de otros miembros de la corporación municipal, comenzó un recibimiento que Esteban Vicente calificaría después como "increíble".

El salón de actos del Ayuntamiento fue el lugar donde el acto tuvo su parte más formal. En el patio de butacas, la familia del pintor, el pueblo de Turégano, representantes de la galería Theo de Madrid —que cederá obras de Esteban Vicente para una exposición que tendrá lugar al año que viene en Segovia—, el responsable de la Obra Social de la Caja de Ahorros, Luis Borreguero, —cuya sala acogerá esta exposición— y la ausencia total de personas relacionadas con el mundo de la arte en la provincia.

El secretario del Ayuntamiento leyó el acta del pleno municipal en el que se decidió dedicar una calle del pueblo a este pintor que el próximo día 3 recibirá en el Museo del Prado, de manos del Rey Juan Carlos, la Medalla de Oro de las Bellas Artes. Francisco Martín, concejal de Cultura hizo una semblanza del artista, recordó su pertenencia a la generación del 27, sus contactos con Lorca, Alberti, Buñuel y Picasso. Su marcha a Estados Unidos tras el estallido de la guerra civil, su carrera de éxitos en un país que le reconoció como uno de los suyos.

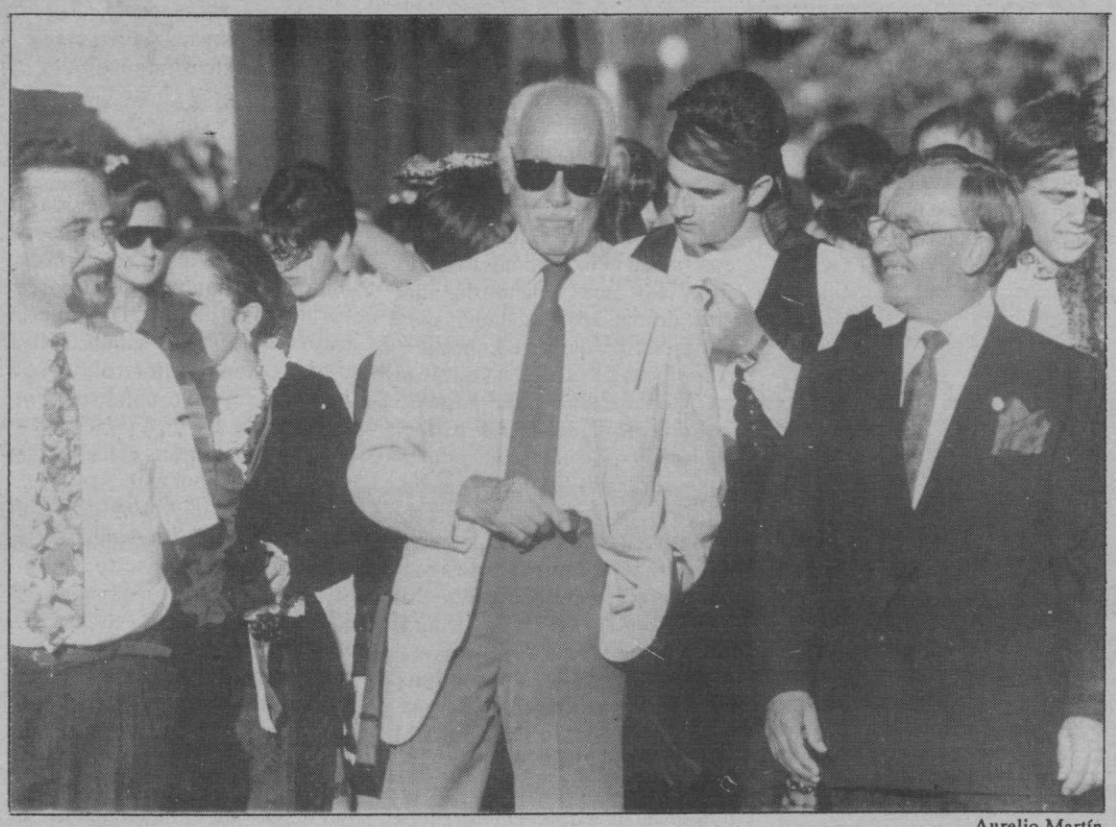

Aurelio Martín

El pintor Esteban Vicente, junto al alcalde de Turégano y vecinos de la localidad

"NUNCA PENSE EN ALGO ASI"

Esteban Vicente contestó a estas palabras con la frase que después repetiría toda la tarde. "Esto es increíble. Nunca pensé que pudiera ocurrirme algo así. Esto tiene un gran valor humano. Para mí esto es la realidad y lo demás es fantasía. Esto es algo único en el siglo XX, un siglo en le que se están destruyendo las cosas locales y estas son las únicas importantes lo demás no tiene sentido".

Después vendrán los saludos, los bailes en la plaza, las fotos delante de la casa donde nación, un antiguo cuartel de la Guardia Civil, donde su padre, Toribio Vicente, fue comandante. Y por último, el descubrimiento de la placa que deja su nombre en una de las calles del barrio del Ferial. Sobre el fondo de uno de sus cuadros, la leyenda: Calle del pintor Esteban Vicente, obra de la ceramista, Silvia Vicente, sobrina del pintor.

"Vendré de vez en cuando a andar por mi calle" prometió el homenajeado que, con sus 88 años a cuestas, no parecía estar afectado ni por el calor ni por los continuos requerimientos de sus antiguos vecinos. A todos atendió con una sonrisa y con la calidez de quien está disfrutando muchísimo. Algo que después ratificaría".

"La Medalla de Oro a las Bellas Artes es un honor para mí que está muy bien. Pero yo prefiero este homenaje sencillo y natural de mi pueblo".

Un pueblo del que salió de niño para estudiar en Madrid. Encauzada su vida por le mundo de la pintura consiguió una beca de estudios para viajar a París. También estuvo en Estados Unidos. Cuando volvió a España en el 36 la guerra civil había estallado. Estuvo durante un tiempo trabajando para el ejército republicano, hasta que le recomendaron que se fuera de España. "Yo quería luchar aquí, pero me dijeron que me marchara, que no hacía falta que me quedara. Fui a Estados Unidos y en Filadelfia fui vicecónsul de la República durante tres años"

Ahora de vuelta a España, atiende homenajes, concede entrevistas y recupera un recuerdo que no le abandonará cuando vuelva a pintar en su estudio de la calle Cuarenta y Dos.

ANGELICA TANARRO

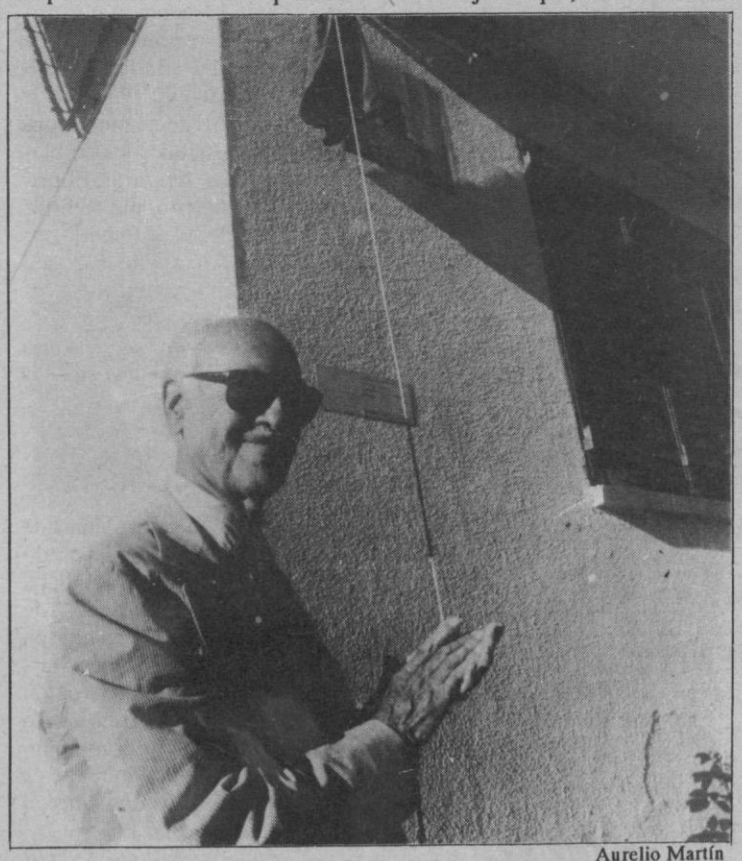

Aurelio Martín

Esteban Vicente descubrió la placa que da su nombre a una plaza del pueblo

"Yo en pintura soy un anarquista"

Esteban Vicente es el único pintor en activo de la llamada Escuela de Nueva York. Todos los demás han muerto como Pollock o Rothko o la enfermedad les impide seguir pintando como en el caso de Willen de Kooning. Aparte de su pertenencia a esta escuela, la crítica le señala como uno de los más destacados exponentes del expresionismo abstracto. Una clasificación en la que no se encuentra cómodo: "Ocurre que yo soy un anarquista y eso no tiene nada que ver con la política. La anarquía para mí representa el hecho de que uno está solo, independiente, que no quiere estar clasificado en grupos. Cuando me dicen que soy un expresionista abstracto yo contesto que soy abstracto pero no expresionista.Quizá esta manera mía de ser tiene que ver con el espíritu de esta tierra".

Confiesa no estar muy al tanto de lo que pasa en España en el campo de la pintura. "En Nueva York no se conoce mucho de la pintura española. Sé que ahora están viviendo allí pintores españoles pero no les conozco. Creo que el hombre más importante de la pintura española hoy es Tapies y de mi época Picasso, al que conocí muy bien, Juan Gris y Miró".

A.T.

Los diputados populares preguntan al Gobierno sobre la situación de la empresa Goymar

Los diputados del Partido Popular por Segovia Javier Gómez Darmendrail y Loyola de Palacio han elevado una pregunta al Gobierno sobre la negativa a la empresa Goymar de Segovia para incorporar a su programa las técnicas de patronaje, diseño, corte y confección.

Los diputados populares alegan en su argumentación previa que Técnicas Goymar, reconocidas por el Ministerio de Trabajo y homologadas por el Ministerio de Educación está impartiendo en toda España cursos de diseño, patronaje y corte y confección, mientras que en Segovia se le viene negando reiteradamente.

" La discriminación con la empresa de Noemí Barroso (gerente de Goymar en Segovia) que imparte sus cursos siguiendo las técnicas antes citadas, obligará al cierre de la misma, con el consiguiente perjuicio para la empresa, los profesores y especialmente para los alumnos que se verán obligados a terminar sus estudios en Madrid".

Gómez Darmendrail y De Palacio preguntan al Gobierno cuál es la causa de la negativa a esta empresa de los estudios de diseño, corte y confección y patronaje. Por otra parte, preguntan sobre el porqué se informa a las personas que acuden al INEM solicitando estos cursos se les dice que no se van a impartir así como el destino de los tres millones de pesetas que en 1986 fueron concedidos para un tercer curso de patronaje concedido a Goymar.

OFIMATICA
SAN FRANCISCO
LA TIENDA DEL ORDENADOR PERSONAL

OFERTA ESTUDIANTES

Oferta válida hasta 15 de julio
* Presentación Carnet Estudiante

TANDON 286 + Impresora 80 columnas
1 Mb de RAM - 12 MHZ
Disco de 40 Mb
Monitor PW Tarjeta VGA
214.500+IVA

TANDON Portátil
LT 286 + Bolsa transporte
1 Mb RAM 12 Mhz
Disco 20 Mb
199.000+IVA

OFIMATICA SAN FRANCISCO
San Francisco, 23. Teléfono 42 83 02

M.C.D. 2022

FERIA TAURINA DE SAN PEDRO (II)

Magnífico encierro de "El Toril", excelentes colaboradores de los toreros

"Joselito" y Juan Mora, lograron dos orejas cada uno

Se llenó la plaza para presenciar la segunda de las corridas de toros programadas con motivo de las tradicionales fiestas y ferias en honor de San Pedro. Una gozada el observar los tendidos de la remozada plaza de toros segoviana repletos de público en tarde muy agradable de temperatura. Presenciaron el festejo, entre otros, el gobernador civil de Segovia, el alcalde de la ciudad, el subsecretario del Interior, el mesonero mayor de Castilla a quien César Rincón brindó el segundo de sus toros, la alcaldesa de las fiestas y sus damas de honor, y muchos colombianos seguidores constantes del compatriota Rincón. Me consta que las peñas segovianas aportaron al espectáculo, alrededor de cuatrocientos espectadores.

CESAR RINCON

Presidió Gabriel García Tejero, bien al ordenar el envío a los corrales del cuarto del festejo por cojera manifiesta, y algo generoso al conceder la segunda oreja al diestro "Joselito".

Se lidiaron toros de "El Toril" de magnífica presentación, con trapío, movilidad, temperamento y que se fueron arriba tras el segundo tercio. Desentonó el último de la tarde, tardo, con soterrado peligro y con dificultades para el torero. Extraordinario el primero de "Joselito", noble, repitiendo y claro de embestida.

CESAR RINCON

Rompió la racha triunfadora en Segovia, pero dejó impronta sensación de torero con sitio, con valor casi temerario, que no se arredra ante el peligro y que porfía incansable en pos del éxito. Al iniciar un lance, fue prendido por la faja de forma aparatosa, sufriendo un tremendo varetazo, por fortuna sin posteriores consecuencias. Envalontonado, dos lances y revolera de vistoso resultado. Inicio de faena con la muleta base de naturales. Después, redondos sin continuidad, pues cortaba el segundo muletazo, pero con quietud y corriendo la mano. El toro echa la cara arriba y el diestro lo aguanta una barbaridad. Estocada caída. Palmas.

Tras lancear el segundo de su lote, éste es devuelto a los corrales por manifiesta cojera, saliendo en su lugar el sobrero, un toro mulato, chorreado, bragado, listón y bizco del pitón izquierdo. Un buen ejemplar de 510 kilos de peso, con trapío y mucho que torear. No le dio la distancia precisa César Rincón, tratando de arancar pases al precio que fuera. Ese fue su error, ya que la faena no pasó de un discreto contenido, aunque haya que resaltar una serie de naturales, otra de redondos y un torerísimo kikiriki. De todas formas, el sitio, la quietud y el valor, son patrimonio de este colombiano aupado al trono del escalafón tras el éxito apabullante de la pasada feria de San Isidro. Tuvo el detalle de brindar al mesonero mayor de Castilla, lo que el público supo agradecer con una sonora ovación. Alargó su labor y, cuando pinchó dos veces en duro antes de cobrar estocada tendida, la presidencia le envió un recado. Al final, ovación y saludos desde el tercio.

JUAN MORA

El hijo de "Miraveleño" y yerno de Martín Berrocal, podría ocupar un lugar más alto en el escalafón, pero sus habituales altibajos le siguen condicionando. Torea muy bien. Interpreta el toreo puro, un tanto exagerado con retorcimiento de figura incluido y que transmite con fuerza a los tendidos. Magníficos los lances bajando las manos, desmayados, acompañando el viaje con exquisita compostura. Al primero de su lote, un toro con un pitón derecho prodigioso, lo instrumentó derechazos de perfecta ejecución, armoniosos, templados y cargando la suerte lo necesario. Naturales preciosistas refrendados con los correspondientes pectorales, éstos algo desiguales. Dos circulares enormes, completos, rematados en la cintura. Gran faena, variada, pinturera y garbosa. Pinchó en duro al primer encuentro, para dejar el estoque enterrado y tendido. Descabello al segundo viaje. Una oreja.

Poquita cosa con el capote al quinto de la tarde. Dos grandes pares de su hermano Carlos, quien hubo de destocarse para corresponder al público. Se queda corto en la embestida el de "El Toril". Metiendo la muleta en el hocico, toreo encimista y de porfía. Desplante previo a la suerte suprema. Estocada desprendida pero de efectos fulminantes. Otra oreja para Juan Mora.

JOSE MIGUEL ARROYO "JOSELITO"

Suerte desigual en su lote. El mejor y el peor toro del encierro para el madrileño. "Buscalíos", negro mulato de 489 kilos, fue, a mi juicio el mejor toro de la feria. Que conste que había que entenderlo y aplicarle la correspondiente lidia, cuestión que entendió "Joselito" y llevó a efecto. Cuando previamente lo probó por ambos pitones, se estiró en finos lances, dos delantales y una vistosa revolera. Se llevó al burel al mismo platillo del ruedo, para instrumentar series por el pitón derecho, que "Buscalíos" tomaba con prontitud y arrastrando el hocico por la arena. Temple, distancia y armonía, para cuajar una gran faena que fue de menos a más hasta culminar en una prodigiosa tanda que entusiasmó al público. Después, vendría el volapié marcando los tiempos, yéndose tras el acero y cobrando una estocada en todo lo alto que tiró al toro sin puntilla. Dos orejas, acaso discutible la segunda. A los gritos de ¡torero!, ¡torero!, "Joselito" cumplió una triunfal vuelta al ruedo.

"JOSELITO"

Con el que cerraba el festejo, se limitó a probar por ambos pitones, percatándose muy pronto de que el "núñez" tenía problemas que salvar. Pareó con acierto Martín Recio, quien saludó montera en mano desde el tercio. No hubo ni brillantez ni temple alguno en los pases sueltos robados a "Carpintero". Punteaba echando la cara arriba, tardaba y cuando por fin se arrancaba, ponía en aprietos al joven espada. Como el fuerte de "Joselito" en esta última etapa de su carrera se centra en lo perfectamente que realiza la suerte de matar, expectación cuando se perfila en la suerte natural. Aunque hizo la suerte con ortodoxia, el toro no provocó el embroque, obligando al diestro a pinchar en duro. Repitió poco después, logrando una superior estocada. Palmas y ovación cerrada al abandonar el ruedo, negándose a ser paseado en hombros.

JUAN MORA

Todo festejo taurino tiene segunda partes. Me refiero a los comentarios que se suscitan en los mentideros taurinos de cualquier localidad. Mi impresión personal, con lo captado a "toro pasado", es que la feria ha sido altamente positiva, pero que debe esmerarse más la empresa en la elección del ganado. Tiene razón José Luis Martín Berrocal, cuando afirma que sus toros ofrecen garantía, al menos en lo concerniente a un aspecto tan de actualidad en estos momentos: no se caen, y encima embisten.

Las opiniones de los toreros fueron éstas: César Rincón: "He pasado un apuro cuando el primero me prendió por la cintura. Sé que tengo que salir a jugármela todas las tardes para mantenerme arriba. Siento que en Segovia no haya podido rayar a la altura de las últimas corridas. No es por justificarme, pero mis toros sin ser malos, han tenido problemas".

Juan Mora: "Tienes razón al afirmar que mis dos faenas han sido de contrario matiz. En el primero pude realizar mi toreo personal, en mi línea. Como el segundo tenía otro condicionamiento, opté por torearlo más encismista y en otra línea. Salgo satisfecho de esta plaza, donde he actuado por primera vez. Me voy encantando de Segovia y de su afición. Espero volver cuanto antes".

"Joselito": "Este segundo toro me ha planteado todos los problemas que puedas figurarte. El primero, tras someterlo, me ha brindado la posibilidad de torearlo como yo quería. Ha sido bastante bueno por ambos pitones. Ya sabes que Segovia supone algo especial para mí, así que aquí vengo mentalizado y motivado de manera especial".

DOS OREJAS PARA RUBEN MARTIN EN MUCIENTES

En la localidad vallisoletana de Mucientes, se celebró el pasado sábado un festejo mixto, novillada con picadores con novillos de Francisco Galache que resultaron buenos, El rejoneador Rubén Martín, logró dos orejas con petición de rabo. Los novilleros Manolo Sánchez, tres orejas en el cómputo general, y Conrado Muñoz, tres orejas y un rabo. Los tres salieron en hombros de la plaza.

PABLO PASTOR

Fotos: PEÑALOSA

DESDE 940.000 PTAS.

Fiat Uno, desde 940.000 Ptas., P.V.P., incluyendo I.V.A., transporte y descuento promocional.

DMB&B

CON O SIN PLOMO

FIAT PLUS SERVICE

Concesionario Oficial:
DEMYCAUTO, S. A.
Guadarrama, 15. Pol. Ind. El Cerro.
Tel. 42 20 08. Segovia.

FIAT

M.C.D. 2022

CARBONERO EL MAYOR

Se han jubilado dos profesoras del Colegio Público

DIONISIO ESCUDERO

Con el final del curso escolar se han celebrado los actos programados con motivo de la jubilación de las maestras Ana Sánchez Sánchez y Teresa Pascual Martín, que durante muchos años han estado integradas en el cuadro profesional del colegio público "San Juan Bautista" de esta localidad.

Los actos comenzaron con una misa en la iglesia parroquial de San Juan, que ofició el cura párroco José María Enjuto, y a la que asistieron, entre otras personas, familiares y compañeros, algunos venidos de fuera de la localidad. Posteriormente, en el restaurante Los Mellizos se celebró una comida de hermandad, a los postres se les entregaron diversos regalos de los compañeros y del alcalde de Carbonero el Mayor, Santos Migueláñez Muñoz, quien agradeció la labor que han realizado durante años para el bien de los vecinos, contribuyendo a que éste sea un pueblo sin analfabetos y con un gran futuro; alabó la labor que está desarrollando el colegio, que por su organización, estructura y trabajo en los últimos años está siendo ejemplar. Asistió igualmente la inspectora técnica de educación de la zona, Paloma Maroto Moreno, quien ratificó lo dicho por la primera autoridad municipal y agradeció este reconocimiento local a la labor que se realiza, felicitó a las profesoras agasajadas y las deseó largos años de jubilación. También recibieron mensajes de felicitacióndel director provincial del M.E.C. y del inspector-jefe de la Inspección Técnica de Educación, que no pudieron asistir a actos oficiales.

Fue una jornada que se vivió con gran satisfacción y en ciertos momentos hasta con emoción, se despedían dos maestras del Magisterio heroico, que han dejado lo mejor de su vida en las aulas y han repartido su juventud de pueblo en pueblo.

Hacía bastantes años que no se celebraban actos de este tipo en la localidad.

Prórroga de 15 días en la huelga de los 1.700 trabajadores

Relevados los mineros encerrados en Hullera Vasco Leonesa

León.—Los cinco mineros que desde hace dieciséis días permanecían encerrados por motivos laborales en el pozo Competidora de Hullera Vasco Leonesa, en Santa Lucía de Gordón (León), han sido relevados por otros compañeros.

El relevo se ha producido por el empeoramiento de la salud de los mineros, que con esta acción de protesta se sumaron a las movilizaciones y huelga que mantienen los 1.700 empleados de la Hullera Vasco Leonesa para presionar en la negociación del convenio colectivo, en la que el principal punto de fricción está en que la empresa equipare los incrementos salariales en todas las categorías.

El encierro en el pozo Competidora lo comenzaron el pasado día 14 siete trabajadores, aunque dos lo abandonaron la pasada semana, uno por razones de salud y otro por motivos familiares, y anoche fueron sustituidos los cinco que quedaban por otros siete compañeros.

Los 1.700 trabajadores de la Hullera Vasco Leonesa comienzan a partir de hoy una nueva tanda de quince días de huelga, ya que la actual concluía ayer, día 30, pero los sindicatos solicitaron la pasada semana una prórroga ante la Dirección Provincial de Trabajo, con el objetivo de obligar a la dirección de la empresa a sentarse a negociar.

Los representantes empresariales, sin embargo, han puesto como condición para negociar el fin de la huelga y el abandono del encierro que mantienen los trabajadores en el pozo Competidora.

La pasada semana, el conflicto se radicalizó al producirse un enfrentamiento entre las Fuerzas de Seguridad y los mineros, cuando estos mantenían un corte de tráfico, que se saldó con cinco heridos leves, y después de que se produjera el incendio de algunas dependencias de la empresa en Santa Lucía de Gordón.

En respuesta a estos hechos, el Ayuntamiento de Pola de Gordón ha aprobado una moción de condena por la intervención de las Fuerzas de Orden Público, en la que urge a la empresa a sentarse a negociar con los trabajadores, "para que se restablezca la normal convivencia ciudadana y para frenar el grave deterioro social y económico de la comarca".—Efe.

SANTA MARIA LA REAL DE NIEVA

Piscinas, obras y fin de curso

MEDIA LUNA

Ya están abiertas al público las piscinas municipales, que presentan un aspecto más saludable debido a las medidas higiénicas y sanitarias introducidas.

Por otro lado continúan las obras del pabellón polideportivo en La Saleta a buen ritmo, al mismo tiempo que se harán reformas en cocina y comedor de la escuela hogar "La Saleta".

Finalizó el curso académico para los alumnos de los centros educativos (Escuelas Comarcales, Bachillerato y C.O.U.) con las dos caras de la moneda: cara (los alegres aprobados) y cruz (las famosas "calabazas" de los suspensos). Seguramente el verano hará madurar algunas de ellas.

N. de la D.-- A partir de ahora, con la firma "Media Luna" queda constituida una nueva corresponsalía de nuestro periódico en Santa María la Real de Nieva. Será llevada conjuntamente --bajo el seudónimo mencionado-- por Javier Gozalo Casado y Felipe Molinero Rodríguez, a quienes damos la bienvenida en el momento de incorporarse a nuestra amplia red de corresponsales.

Un viernes que no olvidará fácilmente.

Entregan el premio D. Carlos Bedia (Director Unidad de Gestión) y D. Jesús Alvarez (Director Oficina Azoguejo)

Para **D. Román Matute Pérez** el viernes es un día inolvidable. Por el simple hecho de tener un Libretón BBV, un viernes ha obtenido un buen premio: **Un apartamento**. ¡Felicidades! Y es que el Libretón BBV, todos los viernes, sortea magníficos premios entre sus titulares. Porque el Libretón BBV es la libreta de ahorros que sirve para todo. Incluso para ser cada día un poco más feliz. Si usted ya tiene su Libretón BBV, esté alerta. Si no lo tiene, aún está a tiempo. El próximo viernes, el felicitado podría ser usted. Buena suerte.

UGT propone luchar contra el deterioro ambiental de las zonas mineras

León.- El IV Congreso de Minería de UGT de León, que se clausuró ayer, aprobó una ponencia sobre medio ambiente en la que el sindicato se plantea el objetivo de recuperar las zonas mineras afectadas por el deterioro ambiental y la contaminación. En la sesión plenaria del Congreso, al que asistieron 63 delegados, se reeligió a Abel Santos en el cargo de secretario provincial de Minería de UGT de León, al obtener el cien por cien de los 34.000 mandatos de la provincia.

La ponencia sobre medio ambiente en las comarcas mineras refleja la preocupación del sindicato por el deterioro ambiental que causan los vertidos a ríos y escombreras, por lo que la federación minera de UGT se plantea emprender campañas de lucha contra la contaminación en dichas zonas.

También se aprobaron los puntos sobre promoción y formación profesional, mediante cursos dirgidos a los trabajadores, y se pidieron retribuciones iguales para trabajos iguales, con el fin de conseguir una vida digna para los mineros y sus familias. Se acordó además mantener el control sindical en las empresas para garantizar los derechos de los trabajadores en todo lo relacionado con expedientes de crisis y despidos injustificados, y controlar las inversiones y gastos de investigación de las empresas.

Además de elegir la nueva ejecutiva provincial de Minería de UGT, el congreso decidió incluir una nueva comarcal para la zona de León, con lo que pasan a ser cinco las comarcas en que se divide el trabajo del sindicato en la provincia, ya que ésta se suma a las de El Bierzo, Laciana, Montaña de Sabero y Norte de Santa Lucía. Este punto se aprobó con el voto en contra de la delegación de Sabero, que anunció que presentará un recurso por estimar antiestutaria la inclusión de la nueva zona, ya que puede modificar el equilibrio de fuerzas en los comités comarcales. Cerraron el congreso Fermín Carnero, secretario provincial de UGT, y Anatolio Díez, presidente de la gestora estatal de Minería del sindicato, quienes pidieron a la nueva ejecutiva que sepa afrontar el reto de defender a la clase trabajadora. —Efe

Desacuerdo en el PP de León para la designación de diputados provinciales

León.—La designación de cinco de los ocho representantes del PP en la Diputación Provincial de León tendrá que esperar una semana más, al no haber llegado a un acuerdo el presidente provincial del partido, Miguel Pérez Villar, y el sector crítico a su gestión.

Miguel Pérez Villar se reunió ayer, en la sede del PP en León, con los concejales de la zona de León para estudiar la designación de los cinco diputados provinciales que todavía no se han consensuado, correspondientes a las zonas de León, La Vecilla, Murias de Paredes y Valencia de Don Juan.

Fuentes del partido confirmaron que la reunión se desarrolló en un clima de tensión, con acusaciones de varios de los concejales a Pérez Villar, al que culpan de los malos resultados en algunas localidades en las pasadas elecciones municipales.

En el transcurso de la reunión, Pérez Villar instó a una redactora del "Diario de León" a abandonar la sede del partido, alegando que la convocatoria no era pública.

Tras terminar la reunión, y al no llegarse a ningún acuerdo para la designación de los cinco concejales, se confeccionó una lista con nueve nombres, propuestos por oficialistas y por críticos, que será sometida a votación el próximo fin de semana.

M.C.D. 2022

Los "diputados del Caribe" empezaron su gira para "estudiar" turismo

Madrid.-- Los diputados integrantes de una ponencia parlamentaria sobre turismo, excepto el PP, iniciaron ayer una gira por Europa, que se completará con un viaje al Caribe, invitados por la Secretaría de Estado, para estudiar el sector turístico. Los parlamentarios, conocidos ya como "los diputados del Caribe" prepararon una apretada agenda para justificar un viaje que ha sido muy criticado mientras el Congreso "se lava las manos", informa Diario 16".

Después de una semana de críticas y acusaciones, la mayoría de los diputados que integran la ponencia parlamentaria encargada de realizar un dictamen sobre el turismo en España, emprendieron ayer un viaje que prevé visitas a Düsseldorf y Frankfurt y Londres, invitados por la Secretaría de Estado de Turismo.

El diputado del Partido Popular Ramón Aguirre, miembro de la ponencia, que junto con su compañero de partido Adolfo Villafranca ha renunciado a formar parte de la delegación parlamentaria, cuestionó hace cinco días la efectividad de este viaje así como el que está previsto al Caribe en la última semana de julio, dado que los trabajos de la ponencia están prácticamente terminados y todos los gastos iban a correr a cargo del erario público.

Programaron para ayer su viaje los diputados Antonio Costa, Luis Pagán y José María García Quer, del PSOE; José Antonio Santos, del CDS; Salvador Sedó, de CiU; Eduardo Vallejo, del PNV; Juan Armet, de IU; y Luis Mardones, del Grupo Mixto. Aunque pudiera haber existido alguna ausencia de última hora (Eduardo Vallejo tenía sus dudas e incluso anunció que no iba a poder ir), todos ellos eran partidarios de realizar el viaje.

Estos parlamentarios elaboraron una apretada agenda de visitas tanto para el viaje que iniciaron ayer como para el que tienen previsto realizar a Santo Domingo y Cancún (Mejico), en el mes de julio. Tratan así de defenderse de las críticas realizadas que consideran estos viajes como "puro turismo", a cargo del contribuyente.

De hecho, el Congreso de los Diputados, como institución se "ha lavado las manos".

Los funcionarios de la prisión Sevilla-1 sólo atenderán hasta mañana los servicios mínimos

Sevilla.—Los funcionarios de la prisión Sevilla-1 sólo atenderán hasta mañana los servicios mínimos, tanto en el interior del centro como en las oficinas, según informó ayer el sindicato CSIF-Prisiones en un comunicado. La nota añade que esta medida se adopta tras el atentado sufrido por esta prisión el viernes, "en señal de duelo por las personas asesinadas" y para expresar "nuestro más absoluto rechazo a este tipo de actos cobardes".

Los funcionarios han convocado al personal que trabaja en los centros penitenciarios sevillanos para que secunde una asamblea permanente, que habrá comenzado a las ocho de esta mañana en la propia prisión Sevilla-1 y concluirá mañana, momentos antes de la manifestación convocada por partidos y sindicatos, a la que se sumarán los funcionarios.

Como ya informamos, el personal de la prisión Sevilla-1 anunció, horas después de producirse el atentado, su negativa a recibir ningún tipo de paquetes, así como su intención de estudiar otras medidas de presión.

Las centrales sindicales han convocado a todos los trabajadores sevillanos a un paro de quince minutos, mañana al mediodía, como repulsa a este atentado. Ese mismo día, a las nueve de la noche, está convocada una manifestación ciudadana, a la que se han sumado instituciones, partidos políticos y organizaciones sociales, que se celebrará bajo el lema "Por la paz y la libertad".—Efe

Jáuregui considera una majadería que HB pida a los obispos mediar entre ETA y el Gobierno

Tolosa (Guipúzcoa).—El secretario general de los socialistas vascos, Ramón Jáuregui, consideró ayer "una majadería" que los obispos vascos sean requeridos por HB para cualquier tipo de mediación entre la organización terrorista ETA y el Gobierno español.

Tras intervenir en el acto conmemorativo del centenario de la fundación de la agrupación socialista de Tolosa, Jáuregui opinó sobre la información publicada ayer domingo por un diario madrileño en la que se asegura que "HB pide a los obispos vascos su mediación para negociar con ETA".

Según el dirigente del PSE/PSOE, la jerarquía eclesiástica vasca "no tiene por qué prestarse a los planteamientos de un partido como HB, vinculado a la acción terrorista de ETA". Añadió que "no hay ningún diálogo político con ETA y, por tanto, no sé qué tipo de intermediación se puede hacer cuando ni el Gobierno, ni las fuerzas democráticas vascas, ni el conjunto del sistema democrático español quieren dialogar".—Efe.

Construcciones y Contratas aprobó su fusión con FOCSA

Madrid.—La junta de accionistas de "Construcciones y Contratas" (CYCSA) aprobó ayer su fusión con "Fomento de Obras y Construcciones" (FOCSA), y una ampliación de su capital social que pasa de 5.400 millones de pesetas a 8.444 millones. La fusión de las dos entidades en la futura "Fomento de Construcciones y Contratas" queda así a falta de dos trámites: que la Bolsa admita su contratación y que el Ministerio de Hacienda apruebe las exenciones fiscales solicitadas para los 24.000 millones de pesetas de plusvalías que generará la operación.

"Fomento de Construcciones y Contratas" estará presidida por Guillermo Visedo, ahora vicepresidente y consejero-delegado de FOCSA y su consejero-delegado será Rafael Montes, quien actualmente ocupaba ese mismo cargo en "Construcciones y Contratas". Las hermanas Esther y Alicia Koplowitz ocuparán las dos vicepresidencias de la nueva empresa, que tendrá su sede en Barcelona.—Efe.

Mañana regresan a Valencia las tropas españolas de ayuda a los refugiados kurdos

Valencia.—Las tropas que integraron la agrupación táctica "Alcalá", destacadas en Oriente Medio en misión humanitaria al pueblo kurdo, regresarán mañana a España por el puerto de Valencia, según informó la Capitanía General de la Región Militar Levante.

El ministro de Defensa, Julián García Vargas, y altos cargos del departamento recibirán mañana a los componentes de esta expedición humanitaria, que llegará al muelle Sur del Puerto de Valencia a las seis de la tarde.

La agrupación táctica "Alcalá" está compuesta de tropas de la Brigada Paracaidista, Ingenieros, Transmisiones, Abastecimientos y un Escalón Médico Avanzado, con un total de 600 hombres. Estas tropas humanitarias llegaron el pasado 7 de mayo al norte de Irak, donde realizaron labores de asistencia al pueblo kurdo en misiones sanitarias y de abastecimiento y prestaron ayuda militar en evitación de ataques de tropas iraquíes.

Más de 8.000 pacientes fueron atendidos, a lo largo de un mes, por el citado Escalón Médico Avanzado instalado en el crítico punto de Shiladiza.

Los 600 hombres de esta misión acudieron voluntariamente y han merecido una felicitación de la Task Force Bravo por su eficacia, preparación y profesionalidad.

BONO LOTO

La combinación ganadora del sorteo extraordinario de la Lotería Primitiva del sábado fue la siguiente: 3 - 4 - 18 - 27 - 44 y 46. Número complementario: 2. Reintegro: 2.

Por lo que respecta a la Bonoloto, las combinaciones premiadas esta semana, son éstas:

Domingo: 5 - 28 - 38 - 39 - 43 y 44. Número complementario: 8. Reintegro: 5.

Lunes: 5 - 15 - 17 - 22 - 32 y 34. Número complementario: 8 (ocho).

Hullera Vasco-Leonesa invertirá más de 38.000 millones hasta 1997

Madrid.—El presidente de Hullera Vasco-Leonesa, Antonio del Valle, dijo hoy a Efe que su empresa invertirá 38.412 millones de pesetas, de aquí a 1997, en un nuevo proyecto minero situado en la zona de Ciñera-Matallana, en el municipio de Pola de Gordón, a 40 kilometros al norte de León.

Durante el pasado ejercicio, añadió Valle, los beneficios obtenidos, despues de impuestos, fueron de 1.062 millones de pesetas, esperándose alcanzar en 1991 los 1.257 millones y en 1992 1.833 millones de pesetas, con un dividendo nominal del 15 por ciento.

Del total de las inversiones anunciadas, dijo el presidente de la sociedad, 28.247 corresponden a inversiones iniciales y los 10.165 millones restantes a equipos adicionales, obras mineras e inversiones de reposición. Para financiar el proyecto, señaló Valle, se cuenta con un 33 por ciento de autofinanciación, un 20 a 30 por ciento de subvenciones oficiales, entre el 30 y el 37 con préstamos de la Comunidad Europea del Carbón y del Acero (CECA) y el resto con préstamos diversos.—Efe.

Bolsa de Madrid

El Indice General Provisional de la Bolsa de Madrid subió este mediodía 1,43 y quedó situado en 276,23 puntos, según informa Efe..

La primera jornada semanal estuvo animada y todos los sectores experimentaron mejoras que repercutieron positivamente en el índice general.

Las diferencias por grupos de los valores que permancen aún en el mercado tradicional son:

Petróleos: Campsa descontó su dividendo al cambio de 1.250. Materiales de Construcción y Cementeras: Cementos Noroeste y Cementos Alfa hicieron posiciones de papel a 810 y 1.200 respectivamente.

Automóviles: Fasa descontó su dividendo a 245.

Material de Transporte: CAF bajó 25.

Químicas: Española del Oxígeno cotizó a 710 sin dividendo, FAES a 1.329 sin derecho, Celtia sube 10 y Resinera y Gasol repiten cambios.

Construcción de Maquinaria: Cesel baja 10 y Elecnor sube 25. Papeleras: Kanguros repite cambio.

Comercio: Comercial Farlabo baja 2.

Alimentación: Bodegas y Bebidas repite cambio, Pascual baja 5 y San Miguel sube 10.

Construcción: Obras y Servicios Públicos repite cambio y Cleop baja 5.

Comunicaciones: Antena 3 baja 25.

Seguros: Hércules Hispano hace posición de papel a 1.160. Autopistas: repiten cambios Estacionamientos Subterráneos e Iberpistas, con baja de 0,75 en Europistas y de 3 en Saba. Sociedades de Cartera: Sistemas Financieros baja 9.

Inmobiliarias: Alcázar baja 10 y Encinar 20.

Grupo de Bancos: descuentan dividendos Bankoa y Comercial Español a 417 y 990 respectivamente, Mapfre Serie C e Ibiza Nuevas repiten cambios y BNP baja 4.

LA SEÑORA

D.ª Romana Rodríguez Gil

Ha fallecido en Segovia el día 29 de junio de 1991

A los 71 años de edad

Habiendo recibido los Santos Sacramentos y la bendición de S.S.

D. E. P.

Su desconsolado esposo, Mariano Sanz Rodríguez; hijas, María-Santas y Julia Sanz Rodríguez; hijo político, José-Luis Manrique Pascual; nietos, José Luis, Mariano y Javier; tía, Josefa; hermanos políticos, sobrinos, primos y demás familia,

Agradecerán una oración por el eterno descanso de su alma.

El funeral y sepelio han tenido lugar en el día de ayer, día 30, y la misa de privilegio en la mañana de hoy.

M.C.D. 2022

EL MONOPATIN
el periódico más joven

EL ADELANTADO DE SEGOVIA

AÑO 1 - Nº 4
Lunes, 1 de julio de 1991

UN PERIODICO DE VERDAD, PARA JÓVENES QUE QUIEREN ENTERARSE, DE VERDAD, DE LAS NOTICIAS

Yugoslavia, estalla la guerra civil

Más de cien muertos en dos días y al menos seis helicópteros derribados es el triste resultado de una guerra que termina de comenzar.

El miércoles 26 tuvieron lugar los primeros enfrentamientos armados en las Repúblicas de Eslovenia y Croacia, que pretenden conseguir la independencia de Yugoslavia.

Ahora, entre las negociaciones por un lado, y las armas por el otro, sólo queda esperar que termine pronto este conflicto que, a juzgar por cómo se desarrollan los acontecimientos, va a durar bastante.

Página 5

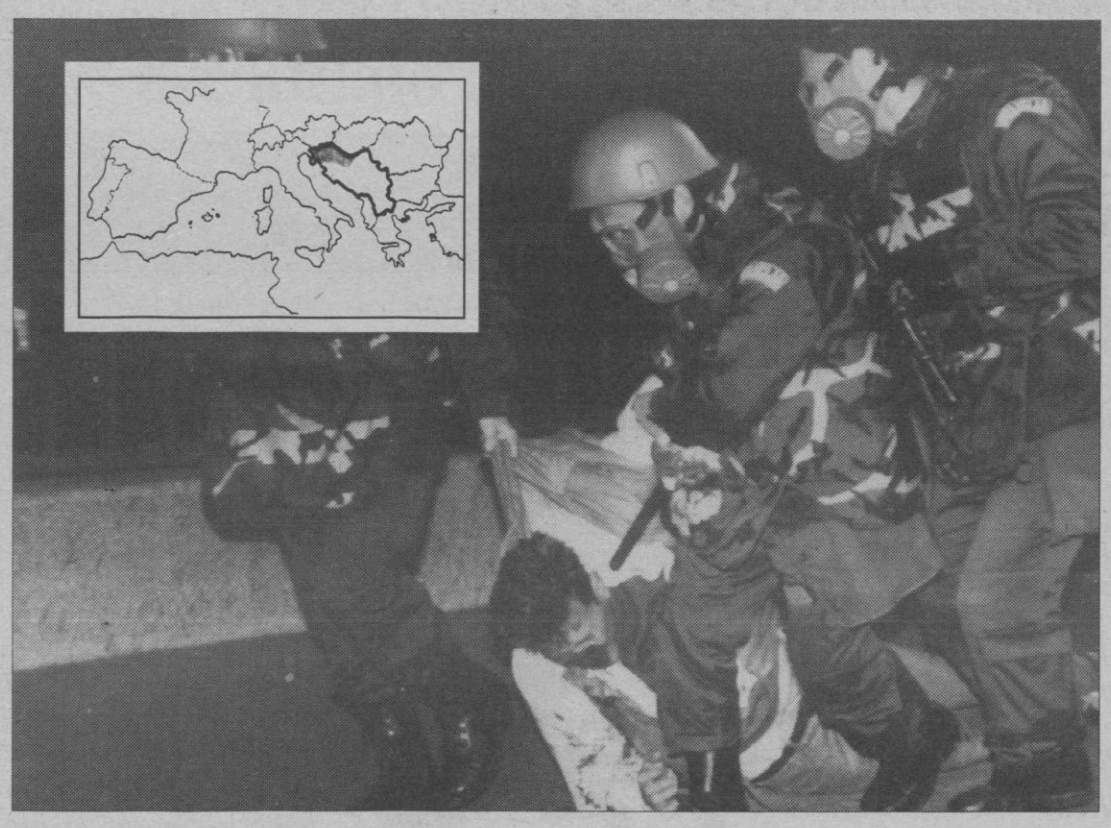

¡Salpica y chapotea!

Ahora que el calor aprieta, se agradece de verdad darse un buen chapuzón en una piscina o en las aguas de alguno de los pocos ríos límpios que nos quedan.

Os invitamos a que os deis un buen remojón –y otro más a nuestra salud–, pero sin hacerlo a lo loco, con un poco de prudencia. Para ello os ofrecemos una serie de consejos y sugerencias, que no debéis pasar por alto, en nuestro reportaje.

Página 8

Primeras víctimas del escándalo financiero del PSOE

Carlos Navarro, uno de los máximos implicados en el escándalo financiero del Partido Socialista Obrero Español (PSOE) ha dejado de ser el Coordinador de Finanzas del Grupo Parlamentario Socialista, al presentar su dimisión ante el Comité Ejecutivo del Partido.

Guillermo Galeote, por su parte, Secretario de Administración y Finanzas del Partido, presentó igualmente su dimisión, que no le fue aceptada, por lo que continuará desempeñando ese cargo, si bien, y durante el tiempo que duren las investigaciones, se le relevará de sus funciones.

Página 3

ETA

En Madrid, matanza frustrada. En Sevilla, vuelve a asesinar

Página 3

Caso Amedo

Continúan declarando testigos

Página 4

Argelia

Otra vez conflictos armados

Página 6

¿Te gustaría hacerte tu propia cometa? ¿A qué esperas?

Página 7

M.C.D. 2022

EL MONOPATIN el periódico más joven

DIRECTORA
Mª Teresa Téllez de Meneses Carbajosa

SUBDIRECTOR
Fernando Saldaña Fernández

EQUIPO CONSULTOR
Antonio Bustos Gisbert
Eusebio Barroso de la Iglesia
Mª del Carmen Ortiz González
Carlos Schramm Martín

"EL MONOPATIN"
Aptdo. de correos 2024
37080 SALAMANCA
Tfnos. (923) 24 03 98 y 23 19 25

"EL MONOPATIN" se distribuye conjuntamente con "EL ADELANTADO DE SEGOVIA" y con "EL CORREO DE ZAMORA".

Esto es lo que se dice no poder esperar a hacerse mayor. O al menos es lo que parece estar pensando Patricia, que le dice a su padre:

«NO QUIEDO EZPEDAD A HACEME MAYOD. QUIEDO QUE ME LEAS "EL MONOPATIN" ¡YA!»

La foto, que es muy simpática, nos la han mandado, desde Zamora, sus padres.

¡Pues muchas gracias por la foto y recuerdos a Patricia!

¿Te animas a mandarnos una foto?

"EL MONOPATIN"
Aptdo. de correos 2024
37080 SALAMANCA

Así lo vemos

✎ Vemos con un suspiro de alivio que ya han empezado las vacaciones. Ahora ya todo es cuestión de ponerse moreno, pero sin "achicharrarse" ¡Eh!, que luego es peor.

✎ No podemos ver, -porque tenemos los ojos tristes- que un asesino violó y mató en Villagarcía de Arosa (Pontevedra) a un chaval de 10 años, a quien dejó abandonado en una zanja.
Esperemos que la justicia actúe pronto y castigue, como se merece, al autor de esta salvajada.

✎ Cerramos los ojos para no ver cómo se divierten las gentes de Coria (Cáceres), que, como están en fiestas, se entretienen llenando de dardos a un pobre torito. ¡Un poco brutos si que son ¿no?!

EL ADIVINO

¿Te animas a adivinar cuál va a ser el desenlace de una noticia? Pues otros muchos ya lo han hecho, como puedes observar.
Coge papel y bolígrafo y !ADELANTE! Esperamos tus cartas.

El racismo

Yo quiero hablar sobre el racismo y decir que aunque no haya leyes racistas, en todo el mundo habrá racistas.

Y si no mirad lo de Mancha Real en Jaén donde quemaron las casas de un grupo de gitanos porque eran gitanos.

En España tampoco hay leyes racistas pero hay algunos que si lo son.

A propósito, podíais hablar algo de Mancha Real en vuestro periódico.

Fernando Martín Rubio
15 años
Segovia

Sobre la ETA

Hola soy María:

Os escribo a "EL MONOPATIN" para deciros que yo lo leo y me parece que está muy bien.

Con lo de adivinar una noticia, no sé cómo hacerlo porque es algo difícil, pero por ejemplo con lo de la ETA yo creo que como el Gobierno no haga algo muy pronto van a seguir matando gente. No puedo saber como va a acabar esto de la ETA pero espero que acabe muy pronto y que los metan en la cárcel muchos años sin que puedan salir.

No sé que más decir pero creo que esto os puede servir porque es lo que yo pienso de los terroristas.

María Sánchez Martín
10 años
Segovia

Los pactos

Me llamo Jorge y tengo 12 años.

Quiero daros mi opinión y deciros que me temo que los pactos que están haciendo los partidos políticos no van a dar buenos resultados. Yo no sé mucho de política pero no creo que dos partidos políticos que son opuestos, puedan juntarse para vencer a otro tercer partido y poner ellos al Alcalde.

Me parece que eso no va a favorecer mucho a nuestras ciudades porque no creo que se pongan de acuerdo muy fácilmente.

De todas formas, siempre nos están aburriendo con los mismos problemas dentro de todos los partidos políticos. Si dentro de un mismo partido no se aclaran cómo se van a aclarar los de distintos partidos.

Por cierto vuestro mono me parece "superguay".

Jorge.H. O
12 años
Zamora

M.C.D. 2022

Los asesinos no paran

Matanza frustrada de ETA

Ocho personas resultaron heridas (una de ellas de carácter grave), como consecuencia de la explosión de un coche-bomba que fue lanzado por el grupo terrorista ETA, el pasado domingo, contra la comisaría del barrio madrileño de San Blas.

Según la versión de algunos testigos, el automóvil que contenía entre 40 y 50 kilos de explosivo no chocó directamente contra su objetivo gracias a una moto que se encontraba aparcada. Esto evitó lo que podía haber sido uno de los atentados más sangrientos de ETA.

ETA vuelve a asesinar

Un nuevo atentado de la banda terrorista ETA ha costado la vida a cuatro personas en la cárcel "Sevilla 1".

Los hechos se produjeron el pasado viernes día 28 cuando un funcionario introdujo un paquete sospechoso que se había recibido, en el "escáner" (una máquina utilizada para comprobar el contenido de los envíos).

Al menos 30 personas, en su mayoría presos y familiares que estaban de visita, han resultado heridas. Entre ellas hay 3 niños.

Minutos después de la explosión se descubría en la cárcel "Sevilla 2" otra bomba similar, que lograron desactivar.

Varias personas detenidas por fraude alimentario

La policía ha detenido a un importante número de personas que utilizaban productos prohibidos y perjudiciales para la salud, para engordar el ganado vacuno.

Una niña de nueve años, herida en las ferias

Yolanda L. resultó herida en Madrid al salir despedida de la atracción de feria "La Ola" en la que montaba.

La selección española de atletismo, a Primera División en Europa

La selección española masculina de atletismo ha ascendido a la categoría principal europea, lo que la sitúa entre los ocho mejores equipos de nuestro continente.

Primeras repercusiones del escándalo financiero del PSOE

El escándalo sobre la financiación del Partido Socialista Obrero Español (PSOE) ha provocado ya sus primeras víctimas al dimitir de su cargo Carlos Navarro (responsable de Finanzas del Grupo de Parlamentarios Socialistas) a quien la Ejecutiva Federal, encabezada por Felipe González, ha aceptado la dimisión.

De la misma forma, Guillermo Galeote, máximo responsable de la economía de los socialistas, pretendió abandonar su puesto, lo que no le permitió hacer la Ejecutiva: continuará siendo Secretario de Administración y Finanzas del Partido.aunque se le relevará, temporalmente, de sus funciones.

Los socialistas han manifestado que el PSOE no se está financiando de forma ilegal, mientras que la oposición manifiesta su descontento por la situación creada, pide que se aclaren los hechos y exige a Felipe González que, como Secretario General del Partido, dé las explicaciones oportunas.

Desarticulada una red de prostitución infantil

La policía española ha desarticulado una red internacional de pornografía y prostitución infantil que utilizaba a niños de entre 7 y 11 años. Al menos dos personas han sido detenidas en relación con estos hechos.

EL ADELANTADO DE SEGOVIA

ofrece, con este semanario, un nuevo servicio a sus lectores, en este caso a los de edades comprendidas entre los 11 y 14 años... aunque también los adultos encontrarán cosas de interés.

EL MONOPATIN se entrega gratis con el número normal

M.C.D. 2022

Amedo y Domínguez, una semana más de juicio

En el juicio que se sigue contra los policías José Amedo y Míchel Domínguez han testificado, durante los últimos días, entre otros, representantes del Casino de San Sebastián, al que ambos policías iban, con frecuencia, a jugar, perdiendo enormes cantidades de dinero. Según la Policía Autónoma Vasca (Ertzantza) Amedo llegó a perder 5 millones de pesetas en un sólo día. Por su parte, el mercenario Mendaille (se lee Mendeill), acusado de haber dado órdenes a otros terroristas de los GAL, negó conocer a Amedo y a Domínguez.

El Ex-ministro del Interior, José Barrionuevo, se negó a calificar como organización terrorista a los GAL (Grupos Antiterroristas de Liberación), pensando, más bien, que se trata de grupos sin demasiada conexión que no se conocían entre sí.

Otros funcionarios del Ministerio del Interior reconocieron -en contra de lo que habían afirmado varios testigos- que la policía española sí investigó a los GAL y se negaron -como ya es tradicional- a hablar de los fondos reservados.

Seis detenidos en relación con los sucesos de Mancha Real

Seis personas han sido detenidas en relación con su participación, el pasado mes de mayo, en la quema de las viviendas de cuatro familias gitanas y dos coches, como protesta por la muerte de un joven de la localidad durante una pelea con varias personas de raza gitana.

No se descarta que nuevas personas sean encarceladas, pues la juez encargada del caso está llamando a declarar a numerosos vecinos a los que se identifica a través de un vídeo de los hechos.

Entre los implicados parecen estar, el entonces Alcalde del pueblo y un Exconcejal de Izquierda Unida.

Por otra parte, el Ayuntamiento de la ciudad está pagando las fianzas (cantidad de dinero que se entrega al juez para asegurar que no se escapará. Si se escapa la pierde) impuestas a los detenidos empleando, para ello, el dinero de las fiestas del pueblo.

El "brazalete mágico", peligroso

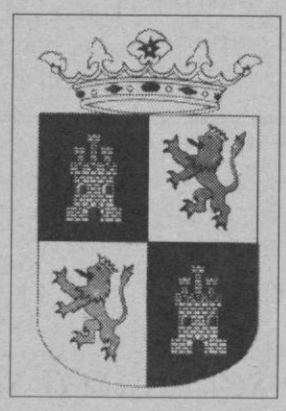

La Dirección General de Servicios Sociales y Consumo de la Junta de Castilla y León ha conocido, a través del Ministerio de Sanidad y Consumo, la existencia de un juguete llamado "brazalete mágico" cuya manipulación puede resultaros peligrosa y os advierte de los riesgos que este juego os puede provocar.

Este adorno consiste en una cinta de metal flexible, encerrada por completo en una envoltura que puede ser tejido, papel o plástico.

El peligro está en que cuando hacéis uso de ella (se enrolla y desenrolla fácilmente, dándole un pequeñísimo impulso) la funda puede desgarrarse y la cinta metálica queda al descubierto, pudiéndoos hacer cortes de cara y manos.

Quizá os sirvan de ejemplo los accidentes que a cuenta de este juego han tenido varios chicos franceses (uno de ellos herido en un ojo de carácter grave).

Así que, chicos, ¡mucho cuidadito con el "brazalete mágico"!

España abre sus puertas a los ciudadanos europeos

Carlos Westendorp, Secretario de Estado para las Comunidades Europeas español, firmó en Bonn (Alemania), el pasado martes día 25, la adhesión de España al Acuerdo de Schengen, según el cual los ciudadanos de cada uno de los ocho países que lo han firmado ya, podrán viajar libremente, sin problemas en las fronteras ni en las aduanas, por esos estados.

Este acuerdo representa tener que poner pegas a la hora de entrar en España a los ciudadanos de algunos países (en especial hispanoamericanos y del norte de Africa) con los que España mantenía relaciones especiales con respecto al paso fronterizo y a los que, en adelante, se les exigiraá un visado (autorización) para entrar en nuestro territorio.

M.C.D. 2022

Yugoslavia, estalla la guerra civil

En Yugoslavia, un país europeo, ha comenzado una guerra civil (en la que se enfrentan, entre sí, ciudadanos de un mismo país), al declararse independientes las Repúblicas de Croacia y Eslovenia, que quieren separarse de Yugoslavia, aunque les gustaría formar, con las otra cuatro Repúblicas, una Asociación de Estados Soberanos (algo parecido a lo que se está haciendo en la Comunidad Europea).

El Parlamento yugoslavo, que no acepta la secesión (separación) ha ordenado al ejército que termine con los movimientos independentistas, iniciándose los enfrentamientos armados.

Durante los dos primeros días de lucha (comenzó el miércoles 26) murieron más de cien personas.

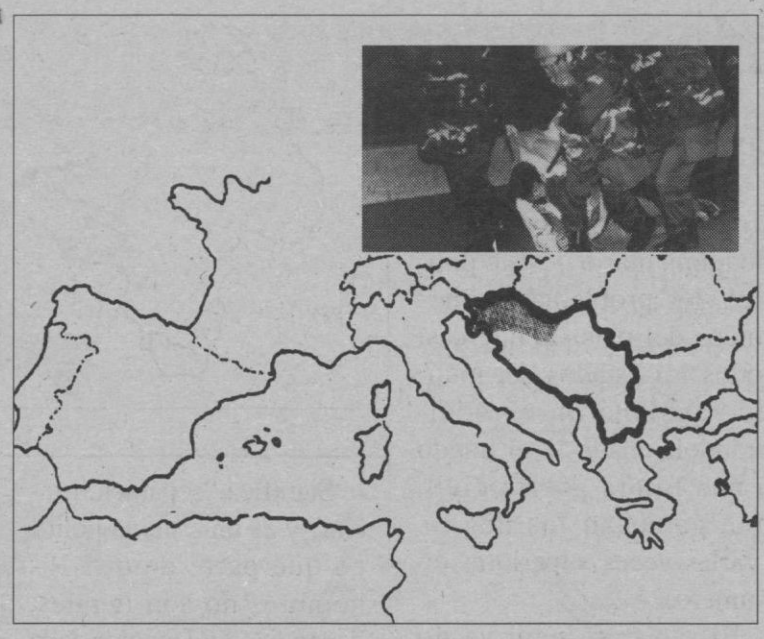

Ningún país ha reconocido a Eslovenia ni a Croacia como estados independientes.

Yugoslavia

País del sureste europeo creado en 1918 con una parte del antiguo imperio austríaco, Servia, Croacia y Eslovenia.

Desde su fundación ha habido siempre diferencias entre serbios y croatas, con muchos enfrentamientos y algunos golpes de estado (cambiar al Presidente de un país por la fuerza, violentamente).

Es una República Federal, lo que quiere decir que es un país formado por varios países que se han unido (otras Repúblicas Federales son los Estados Unidos y la Unión Soviética)

Está compuesto por seis Repúblicas:

* Serbia: es la mayor, con 8 millones de personas. Son los que dominan el país.

* Croacia: La segunda en importancia con casi 5 millones de personas.

* Eslovenia: no llega a 2 millones.

* Bosnia - Hercegovina: 4 millones de personas

* Macedonia: 1 millón y medio.

Pablo Escobar se entregó a la policía

Jefe de la mayor organización de tráfico de cocaína del mundo

Pablo Escobar se entregó a la policía colombiana en compañía de algunos de sus lugartenientes o "jefes militares" del "Cartel de Medellín", el pasado jueves 20 de junio, siendo internado poco después, en la cárcel de máxima seguridad de Envigado. Esta rendición ha sido posible porque se han modificado las leyes colombianas que permitían extraditar (entregar a un preso refugiado en un país, a otro país que le reclama para juzgarle por algún delito) a los narcotraficantes. A Escobar le reclamaban los Estados Unidos para condenarle por delitos relacionados con la droga. De esta forma, Pablo sólo será juzgado y condenado en Colombia.

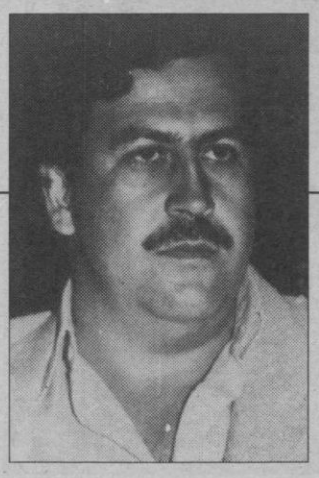

Pablo Escobar

Pablo Escobar

Colombiano. 42 años de edad. Casdo. Tiene 2 hijos.

Para unos un asesino implacable al que había que condenar a muerte o a cadena perpetua.

Para otros un "amigo del pueblo". Una especie de Robin Hood (Robin Jud) que repartía, entre la gente humilde comida y casas y creaba puestos de trabajo.

Comenzó a ser un delincuente a los 24 años, cuando robó un coche.

Hoy se le acusa de haber asesinado a periodistas, abogados, jueces, policías y a un Ministro de Justicia y de vender más de la mitad de la cocaína del mundo.

Gracias a sus muchos delitos es una de las personas más ricas del mundo.

Sus aficiones son: ser piloto de coches de carreras, los animales -tenía el mejor zoo de Colombia- y vivir en el campo.

No es un hombre culto, pero suele estar muy bien informado de la actualidad.

Alto el fuego sin condiciones en Camboya

Tras 12 años de guerra, el Gobierno y todos los grupos guerrilleros camboyanos acordaron el sábado 22 firmar una tregua ilimitada.

Una bomba provoca más de 80 muertos en Sri Lanka

Más de 50 personas perdieron la vida en un atentado terrorista al explosionar una bomba en un cuartel de Colombo, capital del país.

Italia: la mafia asesina a 11 personas

11 personas murieron en Italia, la semana pasada, en 2 enfrentamientos entre bandas rivales de la mafia.

Más de 100 muertos en una catástrofe natural en Chile

Un corrimiento de tierra, provocado por intensas lluvias, ocasionó más de 100 muertos y dejó sin vivienda a más de 30.000 personas en la localidad chilena de Antofagasta.

Vietnam: los comunistas quieren renovarse

En el Congreso del Partido Comunista Vietnamita, que comenzó el pasado lunes, se está defendiendo la postura de variar el sistema económico del país, acercándolo a "economía de mercado" (el sistema económico de los países occidentales), pero sin abandonar el socialismo.

Maradona no declarará en Italia en el juicio por drogas

Maradona se negará a viajar a Italia a declarar en el juicio que se sigue contra él por tráfico y consumo de drogas.

M.C.D. 2022

Sudáfrica, adiós al racismo legal

El Gobierno sudafricano ha dado un paso decisivo, tal y como os informábamos la semana pasada, al derogar (suprimir) la última gran Ley racista en la que se sostenía el "Apartheid" (se pronuncia parecido a apatgeid) que consistía en la obligación de todos los hombres de declarar su raza (junto al nombre, en el carnet de identidad figuraba si eras blanco, asiático, mestizo o negro).

Entre las causas que han empujado a Frederic de Klerk (Presidente del Gobierno) a tomar esta decisión están: un mayor sentido humanitario de este político, los problemas económicos del país -al que casi todos los estados del mundo sancionaron no comprándoles nada- y el miedo a una futura guerra civil, que ganarían los negros (varias veces superiores en número).

El racismo legal ya no existe en Sudáfrica. Sin embargo, pasarán muchos años antes de que la gente comprenda de verdad que blancos y negros son iguales y que el color de la piel es sólo eso: un color.

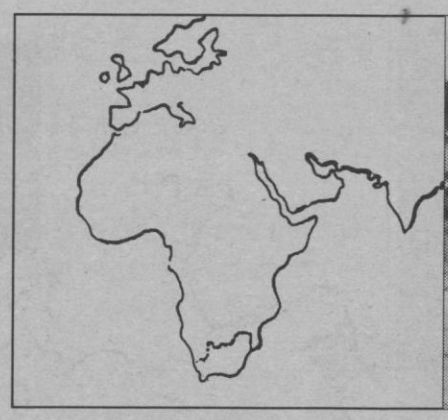

«Apartheid»

Significa "separación racial" y es un sistema político que parte de que los hombres no son iguales, dependiendo del color de la piel: los negros son inferiores a los blancos. Su creador fue Hendrik Vermoerd que desempeñó el cargo de Primer Ministro sudafricano durante los años 50.

Las principales leyes que lo sostenían se basaban en:

*Los negros no podían ser propietarios de tierras.

*Blancos y negros habían de vivir en distintas calles.

*La educación escolar que recibían los niños era diferente para blancos y negros.

*Determinados trabajos sólo podían desempeñarlos los blancos.

*Todo sudafricano está obligado a reconocer su raza.

Duros enfrentamientos armadoa en Argelia

Casi una docena de personas han perdido la vida en los durísimos enfrentamientos armados que están teniendo lugar en Argelia, entre el ejército y miembros del Frente Islámico de Salvación (FSI), desde que comenzase "la guerra de los símbolos".

"La guerra de los símbolos" consiste en que, en los Ayuntamientos donde hay Alcaldes del FSI, han cambiado los símbolos del país por otros islámicos, cosa que no consiente el Gobierno. Para que lo entendáis bien: es como si en España alguien quitase de los Ayuntamientos las banderas nacionales y pusiera, en su lugar, la bandera de un partido político.

En estos momentos, el ejército y la policía controlan la situación gracias a la cantidad de soldados y tanques que tienen en todas las ciudades. Desde que comenzase la crisis argelina, el día 2 de junio, han muerto en ese país más de 30 personas, cuatro de las cuales eran miembros de las Fuerzas del Orden (ejército y policía).

Para entender este asunto, te vendrá bien echarle un vistazo al Nº 2 de nuestro periódico, en el que explicábamos algo más sobre Argelia.

Berlín, nueva capital de Alemania

El Bundestag alemán (así se llama allí al Parlamento) decidió la semana pasada, trasladar la capital de Alemania de Bonn -donde estaba en la actualidad- a Berlín (que ya lo fue hasta que, tras el final de la II Guerra Mundial se dividió al país).

En la votación, que resultó muy reñida, triunfaron los partidarios de Berlín por 337 votos, frente a los 320 que se inclinaron por Bonn.

Momentos después de que se aprobase este cambio, decenas de personas salieron a las calles berlinesas para bailar, cantar y beber a la salud de esta ciudàd.

Hans Daniels (se lee parecido a Jans Daniels) Alcalde de Bonn declaró: "Este es un duro golpe para la región de Bonn".

M.C.D. 2022

RUBENITO

Vamos a comprobar si has sido capaz de enterarte de las noticias de este número. Para ello, basta con que contestes a las preguntas que te planteamos. Procura hacerlo sin mirar el resto del periódico. Claro, que si de alguna no te acuerdas, puedes hacer alguna pequeña trampa.
Preparado, listo...

Persona conocida como "el rey de la coca"
A - Manolo Escobar
B - Pablo Escobar
C - Miguel Amedo

Nueva capital de Alemania
A - Bonn
B - Berlín
C - Bélgica

Implicado en el escándalo financiero del PSOE
A - Carlos Galeote
B - Guillermo Navarro
C - Carlos Navarro

Planta de la que se extrae la cocaína
A - Girasol
B - Cota
C - Coca

Presidente sudafricano que ha abolido la Ley Racista
A - Frederik de Klerk
B - Hendrik Vermoerd
C - Walter Smith

Uno de los principales peligros del agua
A - Que esté fría
B - Corte de digestión
C - Beber mucha

Una idea para esta semana de vacaciones

Sabemos que hace nada que estrenaste las vacaciones y estamos seguros de que tienes un montón de ideas para hacer este verano. Pero, por si no se te ocurre ninguna en este momento, ahí va una sugerencia:

¿Por qué no te construyes una cometa?

Sólo necesitas:

- ✔ Dos listones finos de madera o de caña.
- ✔ Sedal. Muchos metros. Así volará más alto.
- ✔ Pegamento Imedio.
- ✔ Hilo (para atar los listones entre sí).
- ✔ Una bolsa de basura lo más grande posible (da igual otro tipo de plástico, siempre que sea fino).
- ✔ Celo.

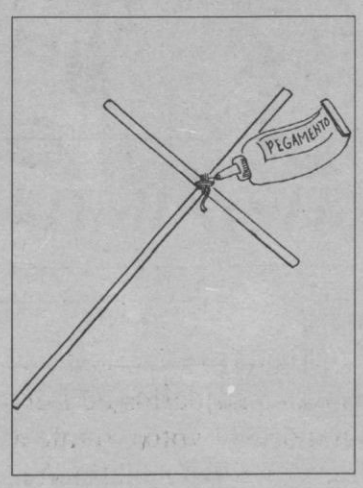

Une los listones haciendo una cruz (pégalos entre sí, átalos con un poco de hilo y dale algo más de pegamento).

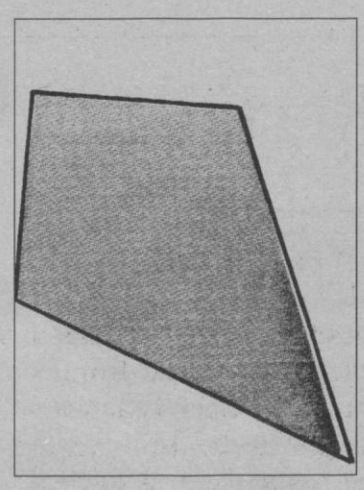

Corta la bolsa con la figura de la cometa.

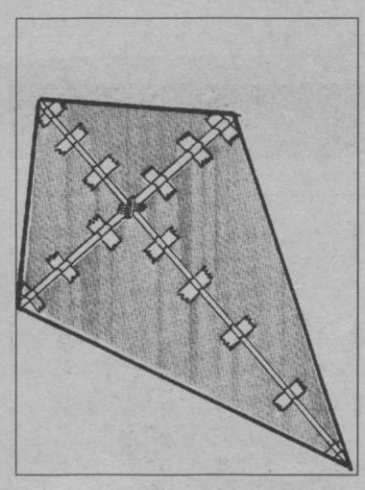

Pega con celo la cruz al plástico.

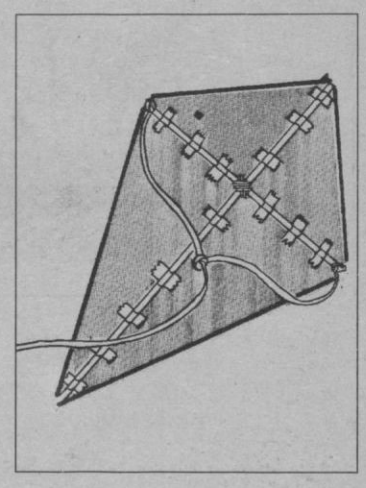

Ata el sedal a los extremos del travesero y pon el hilo. Puedes ponerle una cinta con lazos de adorno en la cola.

M.E.C.D. 2022

¡Salpica y chapotea!

El Servicio Meteorológico Nacional nos sorprendía esta semana con el anuncio de que nos espera, en toda España, el verano más caluroso de los últimos años: así que, ve preparando el bañador, la toalla y un bocata, porque la única forma de soportar tan altas temperaturas va a ser estando en la piscina o a la orilla de ríos o embalses.

Pero no todo es tirarse al agua y listos. Para disfrutar de un buen baño, sin sobresaltos, conviene tomar una serie de precauciones.

Ante todo, el consejo más importante que podemos darte es, que si no sabes nadar aprendas. Cuesta muy poco y te sentirás mucho más seguro. Además podrás pasártelo mejor porque practicarás juegos divertidísimos.

A propósito: ¿Sabías que todos nacemos sabiendo nadar? Es lógico, porque en el vientre de la madre estamos permanentemente flotando en líquido, así que los bebés se sienten "como pez en el agua". Todo es que te dejes llevar por tu instinto de bebé.

Principales peligros del agua

Nos olvidaremos de los golpes que puedas darte contra el fondo de la piscina o contra una piedra del río y nos centraremos en los auténticos peligros del agua, que son:

≋ Ahogamiento: es decir, morir por sumersión: asfixiarte dentro del agua.

≋ Corte de digestión, (más técnicamente "hidrocución"): se produce por el choque que provoca la diferencia de temperatura del cuerpo y la del agua especialmente si está muy fría.

≋ Planchazo o panzazo (técnicamente golpe en el plexo solar): al saltar desde cierta altura y caer directamente sobre el vientre.

Cómo evitarlos

≋ Si no nadas bien o te asusta un poco el agua, ten cuidado de dónde te bañas: hazlo donde no cubra demasiado o donde no haya mucha corriente. Si es un río procura que alguien examine la zona antes para asegurarte de que no hay pozos.

≋ No te tires nunca de golpe al agua cuando estés "haciendo la digestión" (entre 2 y 3 horas después de comer, dependiendo de si has comido mucho, la comida era muy fuerte,...)

Si quieres bañarte antes, dúchate bien primero. Es importante. Si no hay ducha, mójate las muñecas, los tobillos, el vientre y la nuca antes de meterte. Así el cuerpo se irá acostumbrando a la temperatura del agua. Otra fórmula es que te metas poco a poco, bien bajando por las escalerillas de la piscina o bien entrando desde donde no cubra apenas.

≋ En cualquier caso salte del agua siempre que notes escalofríos intensos y si ves mal o te "zumban" los oídos.

≋ Si te das un fuerte panzazo sal rápido del agua. Túmbate en el suelo, con los pies más altos que la cabeza y respira hondo y despacio.

Para finalizar

* En las piscinas dúchate siempre antes de entrar en el agua. Nadie tiene porqué tragarse tu sudor o los bronceadores que uses.

* Si vas descalzo ten cuidado dónde pisas: puedes cortarte con la argolla de alguna lata de refrescos o quemarte con el cigarro que algún insensato haya tirado al suelo.

* Si te tiras desde el trampolín mira bien que no haya nadie debajo: puedes hacerle pasar un mal rato.

* Ten cuidado con el borde de las piscinas: resbala bastante y puedes hacerte una herida o caerte al agua y pegarte un buen susto.

* No hagas nada que no te gustaría que te hiciesen a ti en el agua.

M.C.D. 2022

TVE emite en directo la intervención de González en el Congreso

Madrid.—El segundo canal de Televisión Española emite hoy en directo la comparecencia del presidente del Gobierno, Felipe González, ante el Pleno del Congreso,

Felipe González comparece ante el Congreso para explicar diversas cuestiones relativas a la reciente cumbre del Consejo de Europa celebrada en Luxemburgo.

La retransmisión de esta comparecencia, que comenzará a las 16.00 horas, impedirá la emisión de la programación habitual del segundo canal,

Aznar inició su gira por Hispanoamérica

Santiago de Chile.—El presidente del conservador Partido Popular (PP) español, José María Aznar, llegó ayer a Santiago de Chile, etapa inicial de su primera visita a Hipanoamérica. Aznar, que fue recibido por el embajador de España, Pedro Bermejo, y por funcionarios de la cancillería chilena, permanecerá en este país hasta el próximo miércoles, cuando tiene previsto partir hacia Buenos Aires.

En declaraciones a la prensa en el aeropuerto local, Aznar explicó que su viaje a Chile obedece principalmente al propósito de encontrarse con autoridades de gobierno y dirigentes políticos, empresariales y sindicales.

El líder conservador opinó que las relaciones entre España y Chile "están en un buen momento", aunque se puede aspirar siempre a que sean mejores, y aseguró que será prioritario para su partido cualquier intento de incrementar las relaciones bilaterales.

Concluida su visita a Chile, el líder del mayor partido de la oposición española se trasladará el miércoles por la noche a Buenos Aires, donde permanecerá hasta el domingo, 7 de julio, cuando tiene previsto partir de regreso a Madrid.—Efe.

Localizada una ballena herida en la costa coruñesa

Cariño (La Coruña).—Una ballena de ocho a diez metros de largo fue encontrada herida en la dársena del puerto de Cariño por la lancha del Servicio de Vigilancia de la Xunta de Galicia "Sistral". El mamífero permaneció varias horas nadando en las proximidades del lugar conocido por Punta do Picón y a mediodia decidió adentrarse en aguas más profundas y desaparecer.

La llegada de la ballena a las costas causó cierta alarma en los servicios de Salvamento Marítimo que mantienen las administraciones gallega y central, que trataban de buscar el medio adecuado para arrastrar el mamífero a aguas más profundas para evitar que pudiera embarrancar.

Durante la estancia de la ballena, diversas embarcaciones de la Inspección Pesquera de la Consellería de Pesca y la "Salvamar 4" se situaron en sus proximidades, para prevenir que alguna embarcación deportiva pudiera causarle alguna herida con las hélices.—Efe.

Un niño muere ahogado en un pantano

Barcelona.—Un niño de once años, que responde a las iniciales S.A.S. y residía en Terrassa, se ahogó pasadas las seis de la tarde de ayer en el pantano de Sau (Barcelona), informaron fuentes de la Guardia Civil de Manresa. El accidente ocurrió cuando la barca de plástico en la que iba el niño acompañado por sus padres volcó sin que todavía se conozcan las causas.

Durante toda la tarde, la Guardia Civil de Manresa y un equipo de especialistas del Cuerpo de Barcelona junto con una dotación de la Agrupación de Defensa Forestal de Vilanova de Sau y varios voluntarios participaron en el rescate del cuerpo.

La zona del pantano de Sau está especialmente concurrida los fines de semana de los meses de verano por familias y por grupos de campistas.—Efe

Se mantiene el aumento de pasajeros magrebíes en el Estrecho

TELEFOTO EFE

Tanto Cruz Roja como Protección Civil están en alerta para posibles actuaciones de cara a la avalancha de ciudadanos magrebíes por el Estrecho.

Algeciras (Cádiz).—La cifra de ciudadanos magrebíes que ha llegado al puerto de Algeciras (Cádiz) para cruzar el Estrecho de Gibraltar hacia Ceuta y Tánger aumentó durante las últimas horas de ayer, según informó a Efe el portavoz de la Operación Paso del Estrecho, Javier Moral.

El número total de trabajadores magrebíes que cruzaron el sábado el Estrecho fue de 7.040, de los que 5.167 viajaron a Ceuta y 1.873 lo hicieron a Tánger, junto a un total de 1.543 vehículos embarcados hacia esos puertos en veinte viajes efectuados por las cuatro navieras que operan en la línea del Estrecho.

Hasta el momento, alrededor de 77.000 pasajeros magrebíes que han pasado por el puerto de Algeciras desde el pasado 16 de junio. Durante la jornada de ayer se produjo, según Moral, un sensible incremento en el número de pasajeros, que se mantendrá durante el día de hoy.—Efe

BANCO NACIONAL

En pleno plan expansión tiene previsto abrir una oficina en Segovia, y desea recibir candidaturas para los siguientes puestos:

DIRECTOR

Para este puesto pensamos en personas vinculadas a la plaza, con formación financiera y experiencia en dirección de oficinas con edad no inferior a 40 años y visión amplia y moderna del negocio bancario.

COMERCIALES

Jóvenes profesionales, con o sin experiencia en banca, con buena formación económico-financiera.

Su trabajo consistirá en la comercialización de productos y servicios bancarios.

INTERVENTOR

Deberá constar con una buena experiencia demostrable en un puesto similar.

Junto al director formará el equipo directivo de la oficina.

La edad máxima deseada para este puesto es de 35 años.

ADMINISTRATIVOS

Con o sin experiencia en banca.

Deben constituir la base operativa de la oficina y mantener contacto directo con los clientes.

La formación mínima exigida es de BUP o FP 2, y conocimiento de informática a nivel de usuario.

Edad entre 20 y 27 años (los varones libres del Servicio Militar).

Enviar "Curriculum Vitae" y fotografía reciente a ADDING Publicidad, Avda. del Brasil, 42, 4.º - 28020 Madrid, haciendo constar en el sobre el puesto deseado.

Retenido un camión con un cargamento de hachís

Santiago de Compostela.—Un camión trailer de matricula extranjera fue intervenido ayer en las proximidades de Santiago de Compostela por fuerzas policiales, con un cargamento de hachís del que la Policía no quiso dar detalles, pero considerado por fuentes extraoficiales como importante.

La Comisaría de Policía de Santiago mantiene un absoluto mutismo sobre el hecho y ni siquiera informó del número de detenidos en esta operación, aunque se supo que, al menos, hay detenidos dos extranjeros.

El camión, con matricula LER DX834, se encuentra en una explanada de la calle Rodrígo de Padrón, enfrente de la Comisaría de Policía y funcionarios del Servicio Municipal de Bomberos colaboraron en los trabajos de descarga.

TOROS

MADRID

Una oreja para José Luis Ramos fue el único trofeo ayer en Las Ventas de una corrida de buenos toros, del Puerto de San Lorenzo, nobles y con "transmisión", aunque dos fueron devueltos por falta de fuerzas, y que lucieron por encima de los otros dos toreros. Quinto y sexto fueron dos sobreros de Louro Fernández de Castro, manso y difícil, y de González San Román, mansísimo y con peligro, respectivamente.

Antonio Sánchez Puerto: estocada caída (ovación) y siete pinchazos, estocada y dos descabellos (silencio tras un aviso).

José Luis Ramos: pinchazo y estocada (una oreja) y tres pinchazos y descabello (palmas).

Marco Girón, que confirmaba la alternativa: estocada y tres descabellos (silencio) y cinco pinchazos y dos descabellos (silencio).

BARCELONA

El novillero Angel de la Rosa, que hacía su presentación en la Monumental de Barcelona, salió a hombros por la Puerta Grande, tras cortar dos orejas al último novillo de la tarde. Las reses, de Antonio Cabral, de Portugal.

M.C.D. 2022

El separatista croata Mesic, elegido presidente yugoslavo

Los centralistas serbios tendrán que aceptar al separatista Mesic como presidente yugoslavo, por corresponderle este año a Croacia el mando de los 8 co-presidentes, uno por cada ente autónomo, y el próximo año, al montenegrino Branko Kostic, elegido vicepresidente. A cambio, los separatistas croatas y eslovenos tendrán que abstenerse de ejercer durante tres meses la independencia que proclamaron el pasado día 25.

Por otra parte, el primer ministro federal, Ante Markovic, y su colega secesionista esloveno, Lojze Peterle, acordaron ayer en Eslovenia el alto el fuego real y hoy, lunes, comenzará a replegarse a sus cuarteles el Ejército federal. "La continuación de las hostilidades —declaró Markovic— habría tenido consecuencias catastróficas de 'libanización' de Yugoslavia".

TELEFOTO EFE

Varios soldados descansan después de haber sido alertada anoche la ciudad de Ljublijana.

Markovic hizo una alusión contraria al Ejército, que se excedió en Eslovenia, según él, en las atribuciones que se le había encomendado, y un crítica a los secesionistas eslovenos que no esperaron a pactar su separación con el resto de las repúblicas yugoslavas. "Ha quedado tan claro que mediante la fuerza es imposible impedir a los pueblos la realización de sus derechos soberanos, como que las decisiones unilaterales producen violencia y víctimas", subrayó.

POPULAR

El "separatista" croata Stijepan Mesic, elegido presidente de la Presidencia colectiva de Yugoslavia por 12 meses, nació en diciembre de 1934 en Slavonska Orahovica, en el seno de una familia en la que muchos de sus miembros fueron víctimas del profascista "Estado Independiente Croata" de Ante Pavelic durante la II Guerra Mundial. Casado con una serbia, es licenciado en Derecho y tiene fama de hombre moderado pero firme en defender el derecho del pueblo croata a una soberanía que podría acabar en independencia o en confederación con el resto de las repúblicas yugoslavas.

En la lista de los personajes más populares de Croacia figura desde hace tiempo en primer lugar, por encima del más enardecible Franjo Tudjman, actual presidente de Croacia y ex general comunista e historiador.—Efe.

31 muertos en la mayor tragedia de la minería de Ucrania

Moscú.—El accidente en una mina de Donbass (Ucrania), en el que murieron 31 trabajadores y uno ha desaparecido, es la mayor tragedia en la minería de la república, dijo ayer el viceprimer ministro ucraniano, Konstantin Masik. El accidente, ocurrido el sábado a las 17:20 hora local (16:20 GMT) y del que informó ayer el telediario "Vremia", tuvo lugar cuando se incendió la cinta transportadora de una de las galerias donde trabajaban 112 mineros, que se quedaron totalmente bloqueados.

Los equipos de salvamento lograron rescatar con vida a todos los trabajadores menos 31 y uno que se encuentra desaparecido, aunque la agencia oficial TASS también lo considera muerto. El incendio provocó una gran emanación de gases tóxicos que causaron la muerte por asfixia de los mineros.

Horas después de haberse rescatado las víctimas, el fuego continuaba y la cantidad de gases tóxicos y explosivos (metano) era también muy elevada en dos galerias de la mina "yuzhno-donbasskaya número 1", donde ocurrió la tragedia. En declaraciones al programa "Vremia", el viceprimer ministro Masik aseguró que existe un gran peligro de explosión, dado los altos índices de metano, tanto en las galerias como en una instalación eléctrica a la que se está acercando el fuego. Los equipos de rescate intentan por todos los medios controlar el fuego, dada la peligrosidad de la situación, "pero no lo han conseguido por completo", dijo Masik.

El ministro de la industria hullera, Mijail Schadov, viajó hoy de urgencia al lugar de la catástrofe y el presidente soviético, Mijail Gorbachov, envió un mensaje de condolencia a los familiares de las víctimas y sus compañeros.

Donbass es una de las principales cuencas hulleras de la URSS, junto a la de Kuzbass (Siberia occidental) y ambas han sido escenario de importantes huelgas en protesta tanto por las pésimas condiciones de trabajo como para exigir una serie de demandas políticas.

La minería soviética tiene un altísimo índice de accidentes por el vetusto estado de las instalaciones, muchas de las cuales no se han renovado en décadas.—Efe

El Pinatubo sigue provocando terremotos en Filipinas

Manila.—El Instituto Filipino de Vulcanología registró unos 151 terremotos de intensidad moderada en las últimas 24 horas en los alrededores del volcán monte Pinatubo (isla de Luzón), mientras continúa la emisión de ceniza volcánica. Las autoridades filipinas siguen alertando a la población sobre el riesgo de grandes avalanchas de escombros volcánicos y riadas, debido a las lluvias monzónicas y a tifones tropicales en esta época del año.

A consecuencia de las lluvias registradas ayer, algunas casas abandonadas en las cercanías de un río próximo al volcán quedaron sepultadas por toneladas de barro y rocas de gran tamaño, debido al desbordamiento del cauce.

Los habitantes de la localidad de Pio (provincia de Pampanga), situada en las cercanías del río Porac, tuvieron que huir de la zona ante la inminencia de riadas.

Tras una moderada erupción registrada hoy, lunes, sobre las 10:30 hora local (02:30 GMT), del cráter del volcán salieron nubes de ceniza que alcanzaron entre 8.000 y 10.000 metros de altura, precisó un portavoz oficial.

El viento empujó en varias direcciones esas nubes y una lluvia de ceniza dejó practicamente en la oscuridad varias horas en plena luz del día diversas localidades de la provincia de Zambales, al norte de Manila. En dicha provincia filipina y en la cercana de Pampanga están situadas la base naval de Bahía de Subic y la aérea de Clark, consideradas las instalaciones militares más grandes que EEUU tiene en el extranjero.

Miles de damnificados por las explosiones del Pinatubo son atendidos en centros de evacuación en Manila y en las cercanías de las áreas afectadas. En algunas de esas zonas, el Gobierno levanta campamentos con tiendas de campaña para dar cobijo a los evacuados por la furia del Pinatubo.

El Gobierno de Manila prevé la venta de pequeñas botellas con cenizas del Pinatubo en las misiones diplomáticas en el extranjero, en una campaña destinada a recaudar fondos, señaló la presidenta, Corazón Aquino, en un coloquio televisado.—Efe

Ráfagas de disparos sobrevuelan el toque de queda impuesto en Argel

El secuestro de los máximos dirigente del FIS aumenta la tensión

Argel.—Numerosos disparos de balas "trazadoras" rompieron el silencio de la noche en Argel a las 00,10 hora local (01,10 GMT), una hora después de que entrara en vigor el toque de queda en la ciudad.

Las estelas rojas de las balas "trazadoras", a las que siguieron varias ráfagas de ametralladora pesada, fueron vistas en la zona centro occidental de Argel, al revés que en los últimos días, en que los tiroteos fueron muy intensos en los barrios populares del este de la ciudad. Veinte minutos antes se oyó una fuerte explosión cerca del puerto, pero esta vez no se escuchó el rumor de manifestaciones, cacerolada, "yuyus" (gritos de ánimo de las mujeres), y exclamaciones de "Ala U Akbar" (Dios es Grande).

Contra lo esperado, la noche ha sido mucho más tranquila en la capital que la pasada, en que el barrio de Belcourt fue escenario de choques entre manifestantes y fuerzas del orden, que provocaron muertos, heridos y doce detenidos. Casi al mismo tiempo la televisión argelina informó de la detención de Abasi Madani y Ali Benhach, principales dirigentes del Frente Islámico de Salvación (FIS) para la que se empleó un considerable despliegue de fuerza, y cuyo paradero se desconoce.

TENSION

La tensión aumentó ayer, domingo, en Argelia cuando se supo la detención del "numero dos" del Frente Islámico de Salvación (FIS), Ali Benhach, que según fuentes islámicas, se encuentra en paradero desconocido.

Benhach, de 37 años, fue obligado a introducirse en un coche por la tarde por varios individuos que le esperaban a su llegada al edificio de la radio televisión argelina.

La cadena en francés de la radio argelina indicó que el "número dos" del FIS habia sido "detenido" sin dar más precisiones.

El Ejército, por su parte, apostó numerosos vehículos acorazados para bloquear las principales arterias del centro de la ciudad, y numerosos soldados vigilaban, con fusil ametrallador en la mano, los accesos a la sede del Gobierno.

Ruidos de disparos se escucharon en el centro de Argel y patrullas de militares a bordo de vehículos a todo terreno patrullaban por la zona, mientras que los soldados apuntaban sus armas hacia las terrazas y pisos altos de los edificios del barrio. La circulación rodada, habitualmente densa por la tarde en Argel, se vio considerablemente disminuida, así como la presencia de gente en la calle.

VEINTE HERIDOS

Un total de 20 heridos se registraron en Argelia ayer de madrugada, al violar grupos de jóvenes integristas el toque de queda vigente en algunas provincias del país y enfrentarse a las fuerzas del orden.

Fuentes de los hospitales de Argel informaron ayer, domingo, que 15 personas ingresaron heridas de bala o lesionadas por piedras y otros objetos, y una de ellas apuñalada por desconocidos.

La televisión emitió un comunicado de una organización hasta ahora desconocida, llamada "Lucha contra los despotas", en la que se dan 20 días al poder "para que anuncie oficialmente las fechas de las próximas elecciones presidenciales y legislativas", dos de las reivindicaciones del Frente Islámico de Salvación (FIS) para negociar con el Gobierno.

Si el poder, según ese grupo, no cumple sus exigencias: " secuestraremos aviones de "Air Algerie" —la línea nacional— y extranjeros, mataremos, pondremos bombas en edificios públicos, secuestraremos a los hijos de los responsables argelinos y volaremos las sedes de empresas extranjeras establecidas en Argelia".—Efe

PANORAMICA

ISRAEL.—Dos presuntos colaboracionistas palestinos fueron hallados hoy, lunes, muertos en los territorios ocupados, donde también se registró un ataque palestino con armas de fuego contra un puesto de observación israelí en Gaza.

ITALIA.—El líder socialista italiano, Bettino Craxi, y su "delfín" Claudio Martelli, acusaron ayer domingo en el congreso del Partido Socialista Italiano (PSI), celebrado en Bari, a la Iglesia Católica y al Papa de inmiscuirse en la política del país.

URSS.—Vladimir Ivashko, vice secretario general del PCUS, y los secretarios del Comité Central informarán hoy, lunes, a la prensa sobre el debate sobre el nuevo programa del partido en el que que se perfilan tres tendencias opuestas, informaron fuentes del PCUS. Nikolai Zinkovich, portavoz del centro de prensa del Comité Central del Partido Comunista de la URSS (PCUS), dijo a Efe que básicamente hay tres propuestas de como debe ser el PCUS del futuro, una conservadora, otra centrista, y una tercera reformista radical.

CHILE.—Tras fracasar las últimas negociaciones de fin de semana entre la empresa y los trabajadores, comenzó hoy, lunes, a las 05:00 horas local (09:00 GMT), una huelga general de los 8.000 mineros chilenos del yacimiento de cobre de Chuquicamata, el más grande del mundo.

M.C.D. 2022

Víctor Gómez fue el vencedor de la Vuelta a Segovia´91

Francisco Hernán ganó la última etapa y Juan García Arcones terminó cuarto en la general

El corredor de Caja Madrid Víctor Gómez se proclamó vencedor de la Vuelta Ciclista a Segovia 1991 tras disputarse la cuarta y última etapa "Trofeo San Pedro", sobre un circuito semiurbano de 11 kilómetros al que se dieron 10 vueltas, y en el que se impuso el ganador de la vuelta a los puertos y la cronoescalada, Francisco Hernán, también del Caja Madrid. El segoviano del equipo Porland Iberia Bosch, Juan García Arcones, terminó en cuarta posición.

Víctor Gómez demostró ser el mejor, el más fuerte, en esta Vuelta a Segovia, ya que desde el primero al último día logró mantener el maillot amarillo. Sin embargo, el éxito no sólo ha sido suyo. Parte de él se lo debe al sensacional trabajo realizado por su equipo, Caja Madrid, porque de otra manera, tal vez, en la última etapa hubiera perdido el liderato, como ya le sucedió el año pasado cuando se lo arrebató José Mª David.

Caja Madrid ha sido sin duda el mejor equipo de la Vuelta y el auténtico triunfador. Además del maillot amarillo, ha logrado cuatro victorias de etapa —una Víctor Gómez y tres Francisco Hernán—, el premio de la montana (Jaime Martín), premio de la regularidad (Francisco Hernán), el maillot de la combinada (Víctor Gómez) y la clasificación general por equipos. Algo nada fácil de conseguir y que corrobora las palabras de Víctor Gómez, cuando nos decía que Caja Madrid tenía este año el mejor equipo de su historia.

Juan García Arcones, recibiendo el trofeo como primer segoviano

PUDO HABER DECIDIDO

Después de lo sucedido en la contrarreloj del viernes, todo quedaba por decidirse en la última etapa, y a punto estuvo de suceder así.

Nada más darse la salida, en la primera vuelta saltan del pelotón el segoviano Joaquín Migueláñez (Cropusa), David Martín (V. Magullo-La Pecosa) y José Jarque (Cartonajes La Plana), que enseguida logran poner tierra por delante. Por el primer sprint especial de San Pedro Abanto, kilómetro 18 de carrera, pasa primero José Jarque, segundo Joaquín Migueláñez y tercero David Martín. En la subida a la Cuesta de los Hoyos se queda el corredor de Cartonajes La Plana, mientras que los otros fugados prosiguen su camino en solitario.

La escapada va tomando cuerpo y en el kilómetro 40 consiguen la máxima ventaja de 1 minuto y 10 segundos, sin embargo por detrás el pelotón reacciona y quince kilómetros después la diferencia se ha reducido a 1 minuto.

Del grupo perseguidor comienzan a saltar corredores y al término de la sexta vuelta a los dos corredores de cabeza se unen otros cinco: tres de Cropusa, uno de Frinat Ascovalsa y uno de Porland Iberia Bosch. David Martín empieza a acusar el esfuerzo realizado durante la escapada inicial y se queda, junto a él Icor Bengoa, del Frinat.

CROPUSA, A PUNTO DE SENTENCIAR

Al inicio de la octava vuelta (kilómetro 77) la cabeza de carrera está formada por Joaquín Migueláñez, Mario Gómez, José Sánchez y Juan Toribio, del Cropusa, y Rafael Díaz, del Porland Iberia Bosch. De todos ellos, el que mejor situado está en la clasificación general es Juan Manuel Toribio, que se encuentra a 1 minuto y 17 segundos, por lo que estaba en condiciones de arrebatar el liderato a Víctor Gómez. Así, los cuatro corredores del equipo burgalés tiran a muerte, y en el kilómetro 81 la ventaja ha aumentado a 1 minuto y 20 segundos y Juan Manuel Toribio es el nuevo líder virtual de la Vuelta.

En la subida a la Cuesta de los Hoyos (kilómetro 86) Joaquín Migueláñez se queda, mientras por detrás Caja Madrid impone un fuerte ritmo en el pelotón tratando de limar diferencias y recuperar el maillot amarillo.

Las fuerzas en el cuarteto de cabeza cada vez son menores y en el kilómetro 88 la ventaja de los escapados se ha reducido a 1 minuto.

A falta de 11 kilómetros para el final la escapada es anulada y tras la última vuelta Francisco Hernán se impone al sprint en la recta de meta, logrando su tercera victoria de etapa. Segundo fue el líder, Víctor Gómez; tercero José Mª David y cuarto Juan García Arcones, los cuatro hombres que a lo largo de esta edición de la Vuelta a Segovia han sido los más regulares.

GARCIA ARCONES, EL MEJOR SEGOVIANO

Nos lo decía al término de la segunda etapa: "Estamos ahí, a las puertas". Y no le faltaba razón a Juan García Arcones, el corredor segoviano enrolado en el equipo toledano Porland Iberia Bosch. A las puertas se ha quedado de subir al podio y de obtener una victoria de etapa, aunque su objetivo era el maillot amarillo.

Al final, ni una cosa ni otra ha podido lograr, y mucho menos, el maillot de líder, algo por lo que ha luchado desde el principio hasta el fin.

De cualquuier forma, nada se le puede reprochar porque interés y ganas le han sobrado, como lo demuestra la regularidad exhibida durante toda la Vuelta. Terminó quinto en la primera etapa, cuarto en la segunda, séptimo en el primer sector de la tercera, cuarto en la contrarreloj y cuarto en la última etapa.

Todos estos resultados le han llevado a ocupar el cuarto puesto en la clasificación general, el octavo en la montaña, el tercero en la regularidad, el quinto en la combinada y el segundo por equipos. Además, ha logrado el maillot morado de primer segoviano. Se puede conseguir más, pero también menos.

En cuanto al resto de los segovianos, que se han mostrado muy combativos en esta Vuelta, Antonio Ismael Sanz terminó en el puesto 15, Alfonso Higuera en el 26, Joaquín Migueláñez en el 41 y Oscar González en el 54.

Francisco Hernán, el ganador de la última etapa

El vencedor de la Vuelta, Víctor Gómez, en el podio

CLASIFICACIONES

Etapa

1. Hernán Olea (Caja Madrid), 2.42:17
2. Gómez Gutiérrez (Caja Madrid), a 1 seg.
3. David Domingo (Cartonajes La Plana), m.t.
4. García Arcones (Porland Iberia Bosch), m.t.
5. Negrete Incera (Santiesteban), m.t.
6. Pérez Feltrero (Cropusa), m.t.
7. Huelamo Grao (Caja Vital), a 4 seg.
8. Aguado de la Cruz (Cropusa), m.t.
9. Toriobio Antuña (Cropusa), m.t.
10. Diaz Justo (Porland Iberia Bosch), m.t.

General

1. Gómez Gutiérrez (Caja Madrid), 11.27:41
2. David Domingo (Cartonajes La Plana), a 4 seg.
3. Hernán Olea (Caja Madrid), a 6
4. García Arcones (Porland Iberia Bosch), a 26
5. Cerezo Perales (Seur), a 47
6. Ondarra Baroja (Frinat Ascovalsa), a 54
7. Nieto Fernández (Seur), a 1:04
8. Toribio Antuña (Cropusa), a 1:20
9. Caro espinosa (Porland Iberia Bosch), a 1:45
10. Martín Vázquez (Caja Madrid), a 1:52

Montaña

1. Martín Vázquez (Caja Madrid), 17 puntos
2. Gómez Gutiérrez (Caja Madrid), 9
3. Nieto Fernández (Seur), 9

Metas volantes

Gómez López (Cropusa), 12 puntos
2. Pérez Feltreño (Cropusa), 5
3. González Zabala (Cerveza Oro), 5

Sprints especiales

1. Jarque Canelles (Cartonajes La Plana), 9 puntos
2. Alvarez Alonso (Cartonajes La Plana), 3
3. Nieto Fernández (Seur), 2

Regularidad

1. Hernán Olea (Caja Madrid), 109 puntos
2. Gómez Gutiérrez (Caja Madrid), 89
3. García Arcones (Porland Iberia Bosch), 63

Combinada

1. Gómez Gutiérrez (Caja Madrid), 25 puntos
2. Nieto Fernández (Seur), 29
3. Hernán Olea (Caja Madrid), 31

Corredores locales

4. Garcia Arcones (Porland Iberia Bosch)
15. Sanz Sanz (V. Magullo-La Pecosa)
26 Higuera Rodríguez (V. Magullo-La Pecosa)
41. Migueláñez Arribas (Cropusa)
54. González Arranz (Cadalsa)

Equipos

1. Caja Madrid, 34.24:59
2. Porland Iberia Bosch, a 4:21
3. Cartonajes La Plana, a 12:26.

Primer aficionado de segunda

Cerezo Perales (Seur)

M.H.

(Fotos: **José M.ª Heredero**)

Ayuntamientos que colaboran con la Semana de Ciclismo

—SEPULVEDA.
—SANTA MARIA DE NIEVA.
—TORRECABALLEROS.
—CARBONERO EL MAYOR.
—OTERO DE HERREROS.
—LA LASTRILLA.
—CANTALEJO.
—TURÉGANO.
—NAVALMANZANO.
—AGUILAFUENTE.
—MOZONCILLO.
—VEGAS DE MATUTE.
—ORTIGOSA DEL MONTE.
—LA MATILLA.
—ALDEA REAL.

Colaboraciones extraordinarias:

—EXCMO. AYUNTAMIENTO DE SEGOVIA.
—EXCMA. DIPUTACION PROVINCIAL.
—JUNTA DE CASTILLA Y LEON.
—EXCMO. SR. GOBERNADOR CIVIL.
—AYUNTAMIENTO DE EL ESPINAR.

M.C.D. 2022

FUTBOL.—Presidente G. Segoviana:

"Los jugadores me están poniendo las cosas muy difíciles"

"De las personas que no tienen palabra tengo poco que hablar"

Un presidente que no se muerde la lengua

Ya hemos comentado con anterioridad las muchas dificultades que estaba encontrando la nueva directiva de la G. Segoviana a fin de integrar en su plantilla para la campaña 91/92, a jugadores de Segovia. Los últimos aconteceres a este respecto, con la marcha de Paco Maroto, ya segura, y la probable de Julio Maroto, han llevado al presidente del club gimnástico a poner los "puntos en claro", a fin de dar a conocer a los seguidores del citado club qué es lo que está pasando en la que será, dentro de muy poco, pretemporada. Pues hay que tener en cuenta que hasta el día 30 de junio, no concluye oficialmente la anterior.

—¿Cree el presidente de la G. Segoviana que alguien está jugando con su club?

—Por las circunstancias que se están dando puede parecer que efectivamente, alguien quiere jugar. Pero les ha salido un grano bastante importante. Porque si quieren jugar con Baldomero Martín lo tienen difícil. Ya dije cuando me hice cargo del club que llegaba a él para levantar el futbol segoviano, y si Dios me da suerte y salud, eso se va a conseguir. Porque quiero dejar muy claro, que si alguien quiere ponerme trabas con ello no conseguirán nada. Me tendrán que matar. Soy un luchador, un gladiador; estoy acostumbrado a pasar momentos muy malos y otros mejores y este problema no me asusta. Cuando llegué a la presidencia sabía a lo que me exponía.

> "Me quedo sorprendido por el gran número de zancadillas que me están poniendo los jugadores de Segovia"

—Pero no me digas que esperabas tantas dificultades como ahora, al parecer, existen.

—Llevo mucho tiempo en el fútbol como aficionado y siempre hay cosas que no me han pillado de sorpresa. Sin embargo sí he quedado sorprendido por la gran cantidad de zancadillas que están poniendo los jugadores de Segovia. Sobre todo porque estamos en un momento donde queremos hacer las cosas bien y trabajar con honradez, ellos, determinados jugadores segovianos, nos estén complicando la vida. No lo entiendo. Antes, que eran todo quejas porque veían que las cosas no estaban bien. Ahora, que no tienen que poner ninguna, a mi me están poniendo las cosas más difíciles que a nadie.

—¿Que explicación tiene el presidente para la marcha de Paco Maroto al DYC?

—Quiero ser concreto en este tema y caminar con la verdad por delante. Porque el día que mienta y diga algo que no sea verdad, espero que también se me diga que no soy correcto en mis planteamientos. Estoy acostumbrado a decir la verdad y proclamarla a los cuatro vientos, y en el tema de Paco Maroto digo públicamente que el jugador estaba comprometido con la G. Segoviana. Y digo que en ningún caso procede el trato que nos ha dado él, con el que ha recibido de nosotros. Y no se puede aceptar el que diga que es ridícula la cantidad que le ha ofrecido el club. El fue quien pidió 40.000 pesetas fijo más las primas. Si en la pasada temporada ganaba 45.000, la junta directiva entendió que no tiene a nadie tras de ella, económicamente hablando, que por ello jugamos con un presupuesto que de antemano hemos confeccionado con toda honradez y del que no nos vamos a salir. Si podemos llegar a cantidades máximas, llegaremos. Y en el caso de Paco Maroto no fue el club quien le ofreció ninguna cantidad. Fue él quien dio por cerrado el diálogo con ella. Yo entendí que con esa cantidad más las primas podía mejorar su contrato y él se comprometió con nuestro club.

> "Ni me acobardo ni me echo atrás; van a tener presidente de la G. Segoviana para rato"

—Y no pudiera ser que vuestra junta directiva esté actuando con excesiva buena fe.

—Me está pesando ahora el no haber tenido una ficha y que él la hubiera firmado. No es que con la ficha yo le hubiera retenido, todo lo contrario. Ya que prefiero que no haya jugadores incómodos en el club para que no me creen problemas, y Paco es un jugador en exceso polémico y le hemos aguantado. Pero al mismo tiempo es un jugador carismático e importante y nosotros contábamos con él. Y si yo tengo esa ficha que comento, ahora la habría exhibido ante los medios de comunicación para que los socios de nuestro club supieran quién dice en este caso la verdad. Para mi Paco Maroto cuando dice, y se ha escrito en vuestro diario, que no se comprometió con la G. Segoviana, está mintiendo. Y yo, con las personas que no tienen palabra, tengo poco que hablar.

—Con Carmelo también hubo ya diálogo. ¿También acuerdo?

Goico, continúa siendo duda

—Hablamos con él el pasado viernes. Hemos acercado mucho las posturas y a mi me ha dicho una cosa que yo considero razonable. El quiere saber, antes de fichar, qué equipo va a confeccionar la G. Segoviana. En todo lo demás estamos de acuerdo. Dentro de unos días, cuando ya sepamos los jugadores con los que contamos, Carmelo fichará con nosotros.

> "Los que quieren jugar con Baldomero Martín lo tienen difícil"

—Otro jugador con el que se han mantenido conversaciones ha sido Goico.

—Su postura fue la de manifestarnos que hasta el 30 de julio no se puede comprometer con nadie. El pretende, y así nos lo manifestó, es marcharse fuera de Segovia. Fue honrado y sincero y las puertas de la G. Segoviana las tiene abiertas cuando vuelva. Si nosotros en ese momento tenemos un hueco para él en la plantilla, será bien recibido.

> "Cuando Paco Maroto dice que no se comprometió con la G. Segoviana, está mintiendo"

—Parece ser que Julio Maroto tiene muchas posibilidades de fichar por el DYC.

—No tengo noticias de ello. Nosotros ya hemos hablado con él y no nos ha dicho nada al respecto.

—La pugna que mantienen G. Segoviana y DYC en el tema de los fichajes, ¿puede perjudicar al fútbol?.

—Entiendo que sí. Porque no se puede aceptar que el fútbol de tercera división y más de este grupo, se disparen las cantidades como ahora. Ellos sabrán lo que hacen. Por mi parte no voy a entrar en ningún conflicto porque tengo las ideas muy claras. Estimo que hay jugadores suficientes para que nosotros podamos conformar un buen equipo. Nosotros tenemos una línea marcada y de ahí no nos vamos a salir. Creo que todos saben que el club de Palazuelos tiene un gran respaldo económico por parte de la empresa DYC y que con ese patrocinio pueden pagar las cantidades que quieran y más. En ningún caso nos podemos comparar con ellos, que vivimos de los socios y de nuestros posibles ingresos y estamos en condiciones inferiores. Eso sí, tenemos la ventaja de que nosotros formamos un club independiente, un club de Segovia y que no tenemos ningún amo y ellos sí. Claro que si ese amo dice un día que se acabó, el club de Palazuelos no tienen estructura para mantener un equipo en tercera. Esa es la diferencia.

Maroto, sí se comprometió

—Entiendes ahora el problema que tenía la anterior directiva de la G. Segoviana en torno a formar la plantilla.

—Lo estoy viviendo ahora. Ese aburrimiento que ellos pudieron tener lo comprendo. Si todo esto ha tenido que soportarlo durante catorce años el anterior presidente, creo que ha sido un martirio importante. Yo no me lo esperaba. Aunque ni me acobardo ni me me echo para atrás. Van a tener presidente de la G. Segoviana para rato. Quiero a mi club, quiero a Segovia y al fútbol segoviano. Por mucho que quieran nadie nos va a quitar la primacía de ser el primer club de Segovia. Cueste lo que cueste voy a intentar hacer un buen equipo e intentar dar el salto a la segunda B.

> "El DyC sabrá lo que hace pagando esas cantidades en tercera división. Por mi parte no voy a entrar en ningún conflicto con ellos"

J.M.ª

FOTOS: ANTONIO

nenuco
Ropa infantil y juvenil
GRANDES REBAJAS
GENERAL ORAA, 61 - MADRID

2.500.000
EN TORREVIEJA
Apartamentos con 1 dormitorio, salón, cocina independiente, baño completo, terraza. A 400 m. de la playa, en casco urbano, y además, puede pagarlo con 300.000 pesetas de entrada y el resto en 11 años al 12%
VIAJE GRATIS EL PROXIMO FIN DE SEMANA
CONSTRUYE Y VENDE
PROCATUR S. L.
C/ Fuencarral, 101, 2.ª planta, 3.ª pta. MADRID.
Tel. (91) 594 19 07

M.C.D. 2022

FUTBOL SALA

Finales de la Juventud, Juegos Deportivos Municipales y Copa Delegación

VENCEDORES: Hogar Tapicerías, Talleres Moisés y Bar Gallego

ANTONIO

El pasado sábado, día de San Pedro, en el pabellón polideportivo municipal "Pedro Delgado", y a unas horas en las que era prácticamente imposible no achicharrarse de calor, se disputaron las finales de los diferentes campeonatos surgidos en estas fechas ya veraniegas. Los resultados fueron los siguientes:

FINAL DEL CAMPEONATO DEL TORNEO LOCAL DE LA JUVENTUD

Bar Gallego, 1 (Alvaro en p.p.); **Santo Tomás, 0**

FORMACIONES

BAR GALLEGO: César, Javi, Luis, Julián, Jesús, Antonio, Fernando, José y Tapias.

SANTO TOMAS: Juan, Antonio, Félix, Alvaro, Rubén, Luis, Alberto, Agejas, Santi, Pedro y Oscar.

Arbitro: Félix Serrano.

En líneas generales el partido fue aburrido, con un Bar Gallego que atacaba continuamente el marco de Juan, y un equipo que intentaba practicar su juego de defensa y contragolpe sin conseguirlo. Así las ocasiones se sucedieron a lo largo del encuentro para Bar Gallego, que veía cómo unas veces los postes y otras las buenas actuaciones del cancerbero de Santo Tomás impedían que tomaran ventaja en el marcador. Tuvo que ser en un disparo de falta cuando Alvaro en su intento de despejar el balón se le introdujo en su propia portería. Este gol supuso que el partido se animara un poco, pero la inoperancia en el remate de Santo Tomás y los rápidos contraataques del Bar Gallego hicieron pensar que el resultado se iba a mover más de lo que hizo. Al final del encuentro, justo vencedor del torneo el Bar Gallego, y entrega de camisetas a todos los equipos participantes.

TORNEO DE LOS JUEGOS DEPORTIVOS MUNICIPALES

Talleres Moisés, 4 (Roberto, Rafa, Nacho y Carlos); **Papelería Niza, 3** (Angel, Julián y Jaime)

Mucho más emotivo este encuentro de la final de los Juegos Deportivos Municipales, con dos equipos que no se limitaban a esperar al adversario y que presionaban y buscaban oportunidades de gol, que no tardaron en llegar y verse culminadas. Pero poco tiempo hubo de transcurrir para observar que era el Talleres Moisés el que llevaba mayor peligro sobre la meta rival, y que al Papelerías Niza le costaba mucho llegar con claridad a portería, sobre todo cuando la defensa de Talleres Moisés se colocaba debidamente, haciendo vanos los intentos del equipo verde para superarlo. En este capítulo hay que destacar a Angel, que batalló todo el encuentro y que consiguió un bonito gol al culminar una jugada personal. Pero como al final todos los goles valen lo mismo, fue Talleres Moisés el que se llevó el gato al agua, proclamándose justo vencedor de esta final.

Jugaron por TALLERES MOISES: Raúl, Roberto, Martín, Rafa, Moisés, Nacho, Roberto, Angel, Carlos y Raúl.

PAPELERIAS NIZA: J. Luis, Julián, Agustín, Luis, Angel, Pedro, Jaime, Fernando, Antonio, Angel y Miguel.

Arbitros: Dirigieron el encuentro los señores Miguel González y Dámaso Martínez.

FINAL DE LA COPA DELEGACION DE FUTBOL SALA

HOGAR TAPICERIAS: Santi, Nacho, Pedro, Pablo, Bermejo, Calvo, José, Yoldi y Dani.

MASIGAL GBL: Rafal Alcubilla, Javi, Santi, Carlos, Juan Pablo, Cobos, Manolo, Javi y Miguel.

Arbitros: Dirigieron el encuentro los señores Hernando y Varas.

Se enfrentaban en esta final el equipo más en forma en esta recta final de campeonato, y el conjunto brillante campeón de Liga que había sufrido lo suyo para llegar a disputar la final de esta Copa Delegación de fútbol sala. Y a fe que los que daban como favorito para adjudicarse la victoria al Hogar no se equivocaron un ápice, pues siempre fue por delante en el juego y en el marcador, salvo los últimos minutos de la primera parte, donde el único fallo del portero del Hogar, Santi, produjo que la incertidumbre en el resultado se prorrogara hasta la segunda mitad, donde se vio a un Masigal que acusó muchísimo el fuerte calor que reina en el "horno de asar Pedro Delgado", y que sus intentos por igualar el marcador eran contrarrestados por la fenomenal defensa del Hogar, que lanzaba rápidos contragolpes que su goleador Pedro, que hizo un espléndido encuentro anotando tres goles, se encargaba de culminar. Al final, un resultado que aunque abultado se puede considerar como justo, y dos conjuntos que se pueden dar por satisfechos con la temporada realizada. El Hogar, por su quinto puesto en la liga y su victoria en la copa, y el Masigal JBL por su campeonato de Liga, demostrando ser el equipo más fuerte, y su subcampeonato en la Copa, a pesar de las bajas importantes de hombres clave en el esquema del equipo, aunque no tiene que desmerecer en nada la clara victoria del Hogar Tapicerías.

Mesa

TELEGRAMAS DEPORTIVOS

TENIS: Arancha Sánchez Vicario está a un paso de igualar su récord en Wimbledon al clasificarse ayer para los cotavos de final tras vencer por cuarta vez a la estadounidense Lori McNeil por 6-2 y 6-4 en 57 minutos.

FUTBOL-SALA: El equipo Interviu Lloyd's se ha proclamado campeón de Europa de fútbol-sala al derrotar en la final al equipo portugués Freixeiro, por siete goles a cero.

FUTBOL: El Atlético de Madrid derrotó al Mallorca por 1-0 en la final de la Copa del Rey, disputada el sábado en el estadio "Santiago Bernabéu, y se proclamó campeón.

***

La selección portuguesa sub-20 consiguió el Campeonato del Mundo de la especialidad al derrotar en la final a Brasil en los penalties.

BALONCESTO: España ganó el bronce al derrotar a Francia por 101-83 en el partido por el tercer y cuarto puesto del Campeonato de Europa disputado en Italia. El oro fue para Yugoslavia y la plata para Italia.

CARRERAS DE CABALLOS

Con la esperanza de que jamás pueda volver a repetirse la autorización de otro multitudinario concierto en las instalaciones del hipódromo, para así no tener que lamentar los desastres ocurridos por una celebración que nunca debió permitirse porque siempre resultará imposible el sujetar a los gamberros de turno que nada les preocupaba el arrasar pistas e instalaciones, pasemos ya a comentar la jornada de clausura y el Gran Premio de Madrid que se incluía en la programación de carreras que ayer domingo presenciábamos.

Se rumoreaba que Monet correría bien y que sus posibilidades contaban a la hora de elegir ganadores. Y cierto que así fue. Su forma y la gran monta de quien habría de conducirle a la victoria, completaron el éxito. Un triunfo que ni Campanil ni Servando fueron capaces de evitar.

Como hasta el último momento no se decidió incluir el Gran Premio en la Quiniela Hípica, el orden de carreras anunciado quedó rectificado y pasó a ser la primera prueba el Premio Antena 3, que se lo adjudicaría Karras. Y, sucesivamente, estos fueron el resto de ganadores: Carlangas, Festejante, Phebian y Tanguito, en segunda, tercera, cuarta y sexta carreras respectivamente.

La combinación ganadora para una QH, difícil de acertar: 8-9-10-9-7-4... Y al 90% del escrutinio, sin aparecer boletos con el pleno de aciertos, por lo que para la próxima reunión queda un fondo de algo más de dos millones y medio de pesetas. Y para los acertantes de cinco carreras, un premio aproximado de 258.000 pesetas.

¡Adiós, a La Zarzuela y preparados para estar en el Lasarte de San Sebastián!

Enrique Garla

LEPANTO, S.A.

Compañía de Seguros y Reaseguros

La aplicación de los beneficios del Ejercicio de 1990 ha proporcionado la siguiente cotización de la MONEDA LEPANTO

1.º de Julio de 1991... 1 Lepanto = 4,17 Ptas.

La aplicación de los beneficios de Rentabilidad del Ejercicio de 1990 generados por las Provisiones Matemáticas ha proporcionado la siguiente cotización del LEPANTO PREVISION

1.º de Julio de 1991... 1 Lepanto Previsión = 1,09 ptas.

La aplicación de los beneficios del Ejercicio de 1990 de la Sección de Pensiones del Ramo de Vida, ha proporcionado la siguiente cotización del LEPANTO RENTA

1.º de Julio de 1991... 1 Lepanto Renta = 1,75 ptas.

que regirán hasta el 30 de Junio de 1992.

EL CONSEJO DE ADMINISTRACION

PATRONATO PROVINCIAL DE TURISMO

SEGOVIA

PATRONATO PROVINCIAL DE TURISMO

ANUNCIO

Contratación temporal de un auxiliar administrativo

DESTINO: Oficina del Patronato Provincial de Turismo de Segovia.

TITULACION: Graduado Escolar, Formación Profesional de Primer Grado o equivalente.

PLAZO Y LUGAR DE PRESENTACION: Diez días desde el siguiente a la publicación de este anuncio en el Patronato Provincial de Turismo de Segovia, C/ San Agustín 23, 40071 Segovia, Teléfono 436411.

PRUEBAS A REALIZAR:

A) Copiar a máquina un texto, exigiéndose una velocidad mínima de 220 pulsaciones por minuto.

B) Contestación a preguntas elementales de informática y contabilidad mercantil, y acreditar el conocimiento del manejo y la operatoria de un ordenador personal compatible.

BASES: Las Bases completas de esta convocatoria podrán consultarse en las Oficinas del Patronato.

Segovia, 27 de Junio de 1991.

EL PRESIDENTE DEL PATRONATO, **Francisco Javier Reguera García**

EL SECRETARIO DEL PATRONATO, **Francisco Lacaba Pérez**

M.C.D. 2022

Hay que ponerse al día

Han acabado las fiestas de San Pedro en la ciudad. Se ha constituido la nueva corporación. En algunas concejalías han quedado los mismos. Puede que porque hayan considerado que lo hicieron bien anteriormente, o porque no había otros más idóneos. Y es que en el campo de las hipótesis cabe de todo. Mas y concretando el presente escrito al concreto caso del deporte, volvemos a "tocar" el tema de la situación de deterioro en que se encuentran las gradas del campo de fútbol de La Albuera. Cuestión que ya denunciamos en su día y que se mantiene en idénticas malas condiciones. Vamos a pensar que habrá sido debido al lapsus que ha supuesto la campaña electoral, las posteriores elecciones y la espera de no-saber-si-voy-a-ser-yo-el-elegido. Mas y pasado ese tiempo se hace necesario ponerse al día. Porque si las susodichas gradas se encuentran, en determinados lugares, en serias dificultades de uso, nadie sabe qué motivos llevan al Ayuntamiento a tener una zona en el interior de la propia ciudad deportiva, donde se van almacenando desechos (neumáticos, piedras, arena...), que hacen del lugar un extraordinario "museo" de materiales de no-se-sabe-qué-uso. La zona, para más inri, se encuentra junto a las taquillas del campo. Es decir, en lugar donde lo puedan ver todos. ¿Lo habrán puesto ahí precisamente para eso? Y es que en el campo de las hipótesis...

También, y no se trata de deterioro, habrá que ponerse a trabajar sobre cómo será el funcionamiento del polideportivo "Pedro Delgado". Habrá que "patearse" el recinto con los representantes de la empresa constructora y ver cómo solucionar los detalles que ahora no funcionan bien, como pudiera ser la megafonía. Luego instalar las cortinas separadoras de canchas; anunciar a los usuarios las condiciones de utilización; saber qué se va a hacer con la zona alta del polideportivo (junto al bar), para qué se van a utilizar las dependencias que quedan vacías; situar indicadores de prohíbido fumar dentro del recinto deportivo, porque en la actualidad hay, incluso deportistas, que se fuman un cigarro cómodamente sentados mientras se disputan partidos en la cancha. Como podrán apreciar hay trabajo que realizar para ponerse al día. Y por aquello que de "no es bueno dejar para mañana...". Les sugerimos esos pequeños detalles de atención.

J.M.ª

Sáinz y Moya se adjudicaron el Rally de Nueva Zelanda

Auckland (Nueva Zelanda).— Los españoles Carlos Sáinz y Luis Moya (Toyota Celica GT4) se adjudicaron la victoria en el Rally de Nueva Zelanda por segundo año consecutivo y volvieron a consolidar su liderato al frente del Campeonato del Mundo, amenazado hace un mes en Grecia por el finlandés Juha Kankkunen (Lancia Delta HF Integrale 16v).

Esta victoria, cuarta de la temporada y octava de su carrera, permite al español sumar 95 puntos al frente de la clasificación general del mundial, 22 más que Kankkunen, segundo en Nueva Zelanda, y 41 más que el francés Didier Auriol (Lancia Delta HF Integrale 16v), tercero en la meta de Auckland.

Después de un inicio conservador —cuarto puesto en la primera jornada de la carrera neozelandesa—, Sáinz pasó a comandar la prueba con autoridad y llegó a aventajar en minuto y medio al segundo clasificado, aunque la diferencia final a favor del madrileño fue de 1:15 sobre Kankkunen.

En la última jornada, que discurrió con salida y llegada en Auckland, Sáinz partía con un minuto y veinte segundos de ventaja sobre el finlandés y más de dos sobre Auriol, lo que hacía prever una etapa de trámite.

Los dos hombres de Lancia, acosados durante toda la carrera por problemas de tracción, fallos en los frenos traseros y dificultades con la elección de neumáticos, hacían lo posible para acercarse al español, quien, siempre al límite, mantenía las diferencias para entrar, como así fue, triunfante en la rampa del aeropuerto de Auckland.

La próxima prueba del mundial será el Rally de Argentina, que se disputará del 23 al 28 de julio y será puntuable para el campeonato de pilotos y de marcas.— Efe

SE VENDE OPTICA

EN ZONA INMEJORABLE DE MADRID (ZONA GOYA)

•ALTA RENTABILIDAD •120 m²

INTERESADOS LLAMAR

911-14 20 44

983-55 41 36

Abstenerse curiosos

BANCOMAPFRE

en su plan de expansión incluye la apertura de una nueva oficina en Segovia, precisa:

DIRECTOR

(Ref. Director)

- Buscamos una persona entre 30 y 40 años de edad.
- Con gran experiencia en el sector y al menos 3 años en un puesto similar.
- Conocedor de la plaza e ilusionado por integrarse en un ambicioso y sólido proyecto para participar en su desarrollo junto a un equipo directivo joven y dinámico.

APODERADO

(Ref. Apoderado)

- Dependiendo del Director de Oficina se responsabilizará de las tareas técnico-operativas, calidad de servicio, atención al cliente, gestión de persona, organización interna,...
- Con edad comprendida entre 25 y 35 años y experiencia demostrable en el área de intervención bancaria.
- Se exigen dotes para la relación y el trato con el público, conocimiento de informática a nivel de usuario y ambición por integrarse en una sólida entidad en expansión.

COMERCIALES SENIOR

(Ref. C. Senior)

- La experiencia mínima requerida para este puesto es de 3 años en la comercialización de productos financieros.
- Los candidatos o candidatas a ocupar este puesto deberán tener una edad comprendida entre los 25 y 35 años.
- Su misión será la captación y mantenimiento de clientes, tanto de activo como de pasivo. Debiendo estar en situación de optar a un puesto de dirección en un plazo breve.

COMERCIALES JUNIOR

(Ref. C. Junior)

- Con formación universitaria y edad no superior a los 30 años.
- Deseamos recibir candidaturas de hombres y mujeres interesados en desarrollar su carrera profesional en banca, en el área comercial.

Para estos puestos se contempla:

- Periodo de adaptación previo y formación continuada por parte de la Empresa.
- Retribución negociable en base a la valía de los candidatos.
- Participación en ventajas sociales.
- Proceso de selección absolutamente confidencial.

Los interesados deberán enviar un Curriculum Vitae y fotografía a:

BANCO MAPFRE (Departamento de Personal)

P.º de Recoletos, 29 - 28004 Madrid

haciendo constar en el sobre la referencia del puesto al que se opta.

La recepción de candidaturas será durante el mes de Julio y se procederá con el proceso de selección a partir de Septiembre.

M.C.D. 2022

ANUNCIOS POR PALABRAS

ALQUILERES

ALQUILO piso amueblado. Teléfono 421844.

ALQUILO piso amueblado, céntrico, agosto. Teléfono 433880.

ALQUILO piso amueblado José Zorrilla. Teléfono 580728.

BENIDORM, 2 dormitorios, 150 m. playa, estrenar, 947/204198.

SE ALQUILA piso sin muebles. Teléfono 432285.

ALQUILO piso 4 dormitorios; garaje, dos baños, frente estación ferrocarril. Teléfono 420886.

ALQUILO 2 casas julio y agosto. A 8 kms. de Santander. Costa a 100 m. playa. Teléfono 942/578162.

SE ALQUILA piso sin muebles. Teléfono 432285.

ENSEÑANZA

LOGOS. Inglés: Sección adultos y E.G.B. Cursos por niveles. Apoyo audiovisual.

LOGOS. B.U.P., C.O.U., F.P., Matemáticas, Física, Letras. Grupos reducidos.

LOGOS. E.G.B., Mecanografía Audiovisual. Cursos intensivos de verano.

LOGOS. José Zorrilla, 5, 1.º Teléfono 435613.

LOGOS. Empresariales: Contabilidad, Matemáticas, Inglés.

LOGOS. Graduado Social: Contabilidad, Economía.

LOGOS. José Zorrilla, 5, 1.º Teléfono 435613.

APRUEBA en septiembre ya: EGB-BUP-COU-FP-Selectividad-Primeras Carreras (Empresariales, Económicas, Ingenierías, etc.). Profesionales. Grupos reducidos. Studio 21, Gascos, 9. Teléfono 434010.

CONTABILIDAD financiera, costes, matemáticas financieras, por licenciado en empresariales. Teléfonos 436970 y 420431.

MATEMATICAS, física, química, para EGB, BUP, COU, por profesora titulada. Teléfonos 436970 y 420431 (José Zorrilla).

ACADEMIA NOBEL. Cursillo verano-91. Ciencias, Letras, Idiomas, Taquimecanografía. comienzo, dos de julio. Independencia, 9. Teléfono 426915.

INGLES, todos los niveles. Teléfono 429799.

PARTICULAR, inglés, todos niveles. Teléfono 437066.

RECUPERACIONES julio-agosto, de matemáticas, física, química, Ingés, todos los niveles. Teléfono 433474.

CONVOCADAS seis plazas de auxiliar administrativo para el Excmo. Ayuntamiento de Segovia. B.O. Provincia de 29-5-91. Tenemos test y textos. Informa y prepara Academia Nobel. Independencia, 9. Teléfono 426915.

GANADOS

SE VENDEN 150 ovejas raza castellana en Otero de Herreros. Teléfono 483103.

VENDO partidas de terneros para cebaderos, pardos y charoles, especiales. 983-298171.

COMPRAS

COMPRO solar o casa para rehabilitar. Teléfono 421735.

TRABAJO

SE NECESITA autoventa para helados y congelados, carnet C-1. Para contactar carretera Soria, km. 6, preguntar por Avidesa, de 6 a 8 tarde.

SE NECESITA dependiente de mostrador. El Oso Blanco (presentarse de 12 a 3).

TROQUELADOS ERESMA, S.A. Necesita operarios, hombres y mujeres para fábrica. Teléfono 490093.

NECESITO socorrista, El Espinar. Teléfono 181039.

SE NECESITA mecánico, nivel profesional indiferente. Comase. Teléfono 430912.

NECESITO 3 camareros. Teléfono 437161.

SE NECESITA asistenta para atender a matrimonio mayor. Teléfono 440663 (de 3 a 5).

BOLSA Universitaria necesita Srtas. estudiantes cuidar niños, ayudar casa, vacaciones verano sierra-playa. Mayores 18 años. 91/4451258.

SE NECESITA camarero, libres sábados tardes, domingos y festivos. Teléfono 421096.

SE NECESITA empleada de hogar. Teléfono 437537.

SE NECESITA aprendiz de camarero y pinche de cocina. Teléfono 430537.

VARIOS

NOVIOS, su viaje a Mallorca, Canarias, Sierramar. Patiño. Ladreda, 11. 430511 (seis líneas).

SE NECESITAN dos personas para compartir piso. Calle Soldado Español, 10, 3.º A.

SINGER. Máquinas de coser. Electricidad Ruiz. Juan Bravo, 3. Teléfono 430397.

ELECTRICIDAD ESPALUZ, lámparas, aparatos iluminación. Calle Guadalajara, 8. La Albuera. Teléfono 426763.

VEHICULOS

VEHICULOS Importación. Motor Castilla-Aupisa. 20 años experiencia. Segovia-Madrid-Alemania. José Zorrilla, 109. Teléfono 422032.

RANGE ROVER T.D., con 6 meses, modelo 91, garantía oficial, full equip. Teléfono 431300 (horas oficina).

VENDE Citroën AX 14 TRS, 610.000 pesetas. Teléfono 427470.

VENDO trailer Pegaso cabina TX con tarjeta nacional antigüedad 1 año. Teléfono 566358.

VENTAS

AUCAR. Carretillas elevadoras Yale nuevas y usadas, diesel y eléctricas.

AUCAR. Dumpers nuevos y usados, arranque eléctrico. Simple y doble tracción, hasta 6.000 kgs.

AUCAR. Compactación bomag: pisones, placas vibrantes y rodillos.

AUCAR. Compresores Bético portátiles, estacionarios, insonorizados, alternativos y de tornillo.

AUCAR. Distribuidor exclusivo. Alquiler, venta y servicio. Ctra. de Madrid Km. 91. Teléf. 423589. Segovia.

MOTOSEGADORAS Bertolini y motores Lombardine para toda clase de motosegadoras. Repuestos originales. Feliciano Martín. Turégano. Teléfono 500045.

EN MADRID, junto plaza de España, vendo preciosos apartamentos a estrenar. Todo exterior. Calidades nobles: suelos de tarima, puertas y armarios en roble americano, baños en mármol con bañera de hidromasaje, cocinas amuebladas, calefacción individual, ascensor. Facilidades de pago. Información: Telf. 440312.

VENDO empacadora Jhon Deere, atador de cuerda, buen estado. Teléfono 594392.

CERCADOS Reques, cercados de fincas, materiales para cerramientos. Teléfono 485176. Fuentemilanos.

VENDO o alquilo, 2 locales acondicionados, cualquier negocio, Nueva Segovia. Teléfono 420584

MAGNIFICO dúplex, a estrenar, 180 m², 5 dormitorios, cocina amueblada, roble, chimenea, garaje, trastero. C/ Madrona. Teléfono 426022.

VENDO madera vieja, distintos tamaños. Teléfono 586346.

SE VENDE piso en La Albuera, 3 dormitorios. Horas de oficina Telf. 430661.

EN LA GRANJA, se venden pisos de 3 dormitorios, con plaza de garaje y calefacción individual. A partir de 7.900.000 pesetas. Teléfono 470242 (visite nuestro piso piloto).

MAQUINAS de coser Refrey Cosemátic. Enseñanza gratuita. Teléfono 427510.

SE VENDE mostrador congelador. Teléfono 435953.

VENDO chalet con finca de 1.000 m² en Otero de Herreros, junto carretera nacional. Teléfono 430661 (horas oficina).

VENDO en Mahonías magnífica vivienda, 5 dormitorios. Teléfono 430661 (horas oficina).

AGENTES DE LA PROPIEDAD INMOBILIARIA

MIGUEL TOVAR
AGENTE DE LA PROPIEDAD INMOBILIARIA

TOVAR: Vende últimas viviendas Edificio Castilla, pisos desde 8.800.000 ptas.

TOVAR: Vende 2 locales en Cuéllar de 93, 40 m².

TOVAR: Vende parcela Otero de Herreros, 1.400 m², proyecto, licencia.

TOVAR: Vende piso junto Conde Sepúlveda, planta 2.ª 6.500.000 pesetas.

TOVAR: Vende casa La Losa, 50 m², calefacción. 4.500.000.

TOVAR: Chalets urbanización "Las Villas de Segovia". Próxima terminación. Distintas superficies.

TOVAR: Vende chalet adosado en Revenga. Primera línea carretera. Mejorado.

TOVAR: Alquiler local, perfecto para oficinas. 237 metros, posibilidad dividir.

TOVAR: Vende piso San José, 3 dormitorios, reformado, luminoso, exterior.

TOVAR: Vende piso calle Coca, 3 dormitorios, garaje. A estrenar.

TOVAR: Vende piso 4 dormitorios, Vía Roma, garaje, estrenar, dúplex.

TOVAR: Traspasa local 90 m., junto Fernández Ladreda; renta 20.000.

TOVAR: Alquila local junto José Zorrilla, 60 m², puertas carreteras.

TOVAR: Vende apartamento 2 dormitorios, zona Plaza Mayor. Precio: 9.000.000.

TOVAR: Vende chalets urbanización "El Mirador". Se pueden ver. Información personal.

TOVAR: Traspasa local junto calle Real, superficie 133 metros. Personal.

TOVAR: Traspasa bar restaurante, 120 m., muy acreditado; renta 11.000.

MIGUEL TOVAR
AGENTE DE LA PROPIEDAD INMOBILIARIA
Alquila OFICINAS
PLAZA AZOGUEJO
Desde 40 m²
43.59.50 ☎ 43.54.61

43.59.50 ☎ 43.54.61
MIGUEL TOVAR
AGENTE DE LA PROPIEDAD INMOBILIARIA
EZEQUIEL GONZALEZ, 6

PISOS VENTA
HABITAT HABITAT

HABITAT: Su agencia. Locales, pisos, chalets, solares, alquileres. Dr. Castelo, 2 (rente enlosado catedral): Teléfono 433010.

HABITAT
Telf.: 43.30.10
VENDE CASA
ZAMARRAMALA
- 340 m². 4 dormitorios.
- Seminueva. Garaje.
- Gran terraza

¡VISITELA!

HABITAT
Telf.: 43.30.10
VENDE
CASA EN BERNUY
- 90 m² de solar.
- Patio

Muy económica

HABITAT: C/ ALFEREZ PROVISIONAL. 75 m². 3 dormitorios. Buen estado. Luminoso.

HABITAT: JOSE ZORRILLA. 80 m². 3 dormitorios. Planta cuarta. Terraza. 7.500.000 pesetas.

HABITAT: NUEVA SEGOVIA. 90 m². 3 dormitorios. Seminuevo. Cocina amueblada. Garaje. Trastero.

HABITAT: C/ ROMERO. 102 m². 3 dormitorios. Excelente calidad. Facilidades. Garaje.

HABITAT: C/ CANTARRANAS. 75 m². 3 dormitorios. Perfecto estado. Precio muy económico.

HABITAT: EL SALVADOR. 50 m². 3 dormitorios. Totalmente rehabilitado. Exterior. Ocasión.

HABITAT: C/ SAN GABRIEL. 80 m². 2 dormitorios. Exterior. Gastos centrales. Garaje.

HABITAT: SAN MARCOS. 75 m². 2 dormitorios. Precioso ático. Cocina amueblada.

HABITAT: JOSE ZORRILLA. 70 m². 2 dormitorios. Inmejorable estado. Mucha luz. Cocina. Amueblada. Garaje. Infórmese.

HABITAT: OBISPO QUESADA. 100 m². 3 dormitorios. Reformado. Exterior. 2 baños. Garaje. Véalo.

HABITAT: Sepa encontrar su Habitat. Si quiere vender, si quiere comprar, siga los nuevos sistemas en gestión inmobiliaria. Teléfono 433010.

HABITAT HABITAT
LAS MEJORES OFERTAS

FINCAS NOVO, Agencia de la Propiedad Inmobiliaria. Pisos, locales, chalets. Severo Ochoa, 6 bajo. Teléfono 441729.

PARCELA urbana de 8.000 m² en Palazuelos. Bien situada. Teléfono 441729.

CHALET adosado en polígono Nueva Segovia. Amplio jardín. Teléfono 441729.

INSTITUTO DE F.P. "EZEQUIEL GONZALEZ"
MODULO DE ENFERMERIA

En el tablón de anuncios del Centro se encuentra expuesta la documentación exigida que habrá de adjuntarse antes del próximo viernes, a la 1,30, para la baremación de solicitudes de matrícula en el módulo de enfermería.

INDUSTRIAL COMERCIANTE

aumenta tus ventas
y tus beneficios
haciendo publicidad
en
EL ADELANTADO DE SEGOVIA

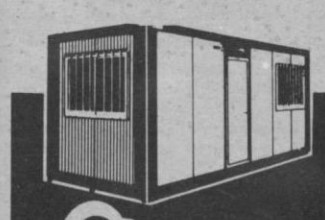

ALQUILER-VENTA
CASETAS DE OBRA
Vestuarios, Oficinas, etc. Incluso mobiliario
PABELLONES PARA
HOSPITALES. COLEGIOS
CABINAS CONTROL
Mopresa
Mantilla, 2 A, 3.ºA. Apdo. 496
Tels.: (983) 30 24 82 - 30 24 44
Fax: (983) 30 79 09 47001 VALLADOLID

M.C.D. 2022

EL ADELANTADO DE SEGOVIA

Durante el fin de semana

Treinta y nueve personas mueren en la carretera

Madrid.- Treinta y nueve personas han muerto en los 32 accidentes de tráfico que se produjeron en las carreteras españolas desde las 15,00 horas del viernes hasta las ocho de la tarde de ayer domingo, informó la Dirección General de Tráfico. En los mismos siniestros veintisiete personas sufrieron heridas graves y otras siete heridas de carácter leve.

La circulación durante el fin de semana fue bastante más intensa de lo normal, debido a que muchos conductores aprovecharon estos días para iniciar las vacaciones de verano.

Las salidas de las ciudades hacia los lugares de veraneo se produjeron de manera escalonadas, con un tráfico fluido, y sin importantes retenciones, según un portavoz de la DGT.

Tráfico ha puesto en en marcha la "Operación Salida Julio 91" a las cero horas de hoy, día 1, un dispositivo que tratará de regular la circulación de los cerca de ocho millones de vehículos que se calcula van a desplazarse.

La Federación Contra la Droga pide cohesión entre policías y jueces

Algeciras (Cádiz), —El presidente de la Federación Contra la Droga del Campo de Gibraltar, el padre José Chamizo, ha pedido hoy que se eliminen las fricciones que, a su juicio, existen entre las Fuerzas de Seguridad del Estado y los jueces en la represión y condena del tráfico de drogas.

Chamizo, quien ha calificado esta situación como "un choque", ha declarado que las Fuerzas de Seguridad del Estado acusan a los jueces de ser excesivamente legalistas, y éstos achacan a los cuerpos policiales incorrecciones en cuanto a detenciones y aprehensión de droga. —Efe.

EL OBISPO DE LEON CONSIDERA "SINIESTRAS" LAS NUEVAS AUTOVIAS

El obispo de León, Antonio Vilaplana Medina, lamenta, en un documento con motivo de celebrarse la jornada de responsabilidad en el tráfico, el mal estado en que se encuentran las carreteras españolas y califica de "siniestras" las nuevas autovías.

En el documento, el prelado leonés reivindica el derecho a circular por las carretera, sin que esto lleve implícito el peligro de muerte, y denuncia el riesgo que suponen para el conductor la mala señalización y las curvas peligrosas. Efe

Telefoto Efe

Marbella (Málaga).—Jesús Gil y Gil, alcalde de Marbella ha vuelto a sorprender. Los operarios municipales han colocado a la entrada de la ciudad una valla en la que, en nombre del grupo que lidera el G.I.L. se da la bienvenida con la bíblica frase de "Y se hizo la luz".

NOMBRES *propios*

MURIO EL FILOSOFO Y SOCIOLOGO FRANCES HENRI LEFEBVRE

El filósofo y sociólogo marxista francés Henri Lefebvre falleció, a los 90 años, en la madrugada del sábado, en un hospital de Pau (Pirineos atlánticos), informaron ayer domingo, fuentes de su editorial.

Autor de una treintena de obras sobre el Estado, la modernidad y la ciudad, Lefebvre leía a Spinoza, Nietzche y Schopenhauer a los 16 años, edad en la que descubrió el surrealismo y el marxismo, al que fue fiel durante toda su vida.

Miembro del Partido Comunista (PC) desde 1928, fue expulsado de él 30 años más tarde, debido a su posición filosófica que pretendía introducir nuevos conceptos en el pensamiento marxista. Profesor de Sociología en la Universidad de Nanterre, firmó con Sartre, Lacan, Leiris y otros treinta intelectuales una declaración de solidaridad con el movimiento estudiantil de mayo de 1968.

Diez años después de su separación del PC, Lefebvre se aproximó de nuevo al partido e hizo un llamamiento para que fuese votado en las elecciones legislativas de 1978, y en las presidenciales de 1988 apoyó al candidato comunista, André Lajoini.

El pensamiento de Lefebvre está vinculado al devenir del siglo y sus temas predilectos fueron la vida cotidiana ("Critique de la vie quotidienne"), el Estado en el mundo moderno ("De L'Etat") y la ciudad ("El Derecho en la ciudad" y "La revolución urbana"), que le convirtieron en el fundador de la sociología urbana en Francia.

Entre otras obras suyas sobresalen "La conscience mystifiée", "Introduction a la modernité", "Quést-ce-que penser?" o "La somme et le reste".

QUINCY JONES, ESTRELLA DEL FESTIVAL DE JAZZ DE MONTREUX

Quincy Jones, Camarón de la Isla, Sting, Chico Buarque y Brenda Lee, son algunas de las estrellas que participarán en la vigésima quinta edición del festival de Jazz de Montreux, que comienza mañana, día 2 de julio en esta localidad helvética.

Con el fin de conmemorar el cuarto de siglo de la existencia del certamen de Montreux, sus organizadores no han escatimado esfuerzos y presentan un programa repleto de figuras importantes del jazz, blues y la música mundial, entre las que destaca, principalmente, Quincy Jones.

Tras más de treinta años de ausencia en los escenarios europeos, Quincy Jones, que participará en tres ocasiones durante el festival, dirigirá la formación del pianista suizo George Gruntz y la Gil Evans Band el próximo 8 de julio.

El trompetista Miles Davis, anunciado como solista, podría participar esa misma noche con las cantantes del Misterio de Voces Búlgaras.

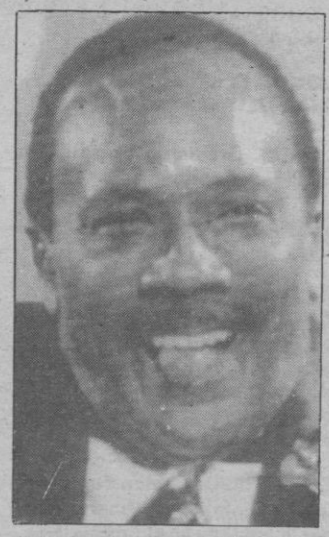

En la segunda noche de gala de la edición de este año, el día 17, que también contará con la presencia de Quincy Jones, actuará Ray Charles, en su única aparición prevista en Europa para esta temporada.

Un facsímil del Quijote, libro más vendido en el I Congreso de Cervantistas de Almagro

Almagro (Ciudad Real) .—El facsímil de la primera edición de "El Quijote" fue el libro más vendido entre los especialistas en Literatura que acudieron al I Congreso Internacional de Cervantistas, que se celebró en Almagro (Ciudad Real) en la última semana.

Según informó el librero de la Facultad de Letras de Ciudad Real, Félix Acosta, "más de trescientos libros sobre Cervantes y su obra, entre los que destaca la citada edición de la Real Academia de la Lengua Española, se vendieron en Almagro durante los cinco días que duró este encuentro, lo que supuso unos ingresos superiores al medio millón de pesetas".

"Esta cantidad es muy superior a la que se preveía obtener", añadió el vendedor de libros, quién explicó, como anécdota, la del único cervantista y médico que asistió al encuentro, Isaías Morago, "que fue el mejor cliente de nuestro establecimiento, ya que se gastó en libros más de 40.000 pesetas".

No obstante, según Acosta, la novedad "más importante" ha sido "El Quijote y los libros de caballería", de Edwin Williamson, "que se vendió por primera vez, antes incluso de salir al mercado, en nuestro establecimiento".—Efe

LOTERIA NACIONAL

SORTEO DEL DIA 29 DE JUNIO DE 1991

Doce series de 100.000 billetes cada una

SORTEO 27/91

Lista acumulada de las cantidades que han correspondido a los números premiados, clasificados por su cifra final

Estos premios podrán cobrarse hasta el día 30 de septiembre de 1991, INCLUSIVE

0		1		2		3		4		5		6		7		8		9	
Números	Pesetas	Números	Pesetas	Números	Pesetas	Números	Pesetas	Números	Pesetas	Números	Pesetas	Números	Pesetas	Números	Pesetas	Números	Pesetas	Números	Pesetas
26500	50.000	26501	50.000	26502	50.000	26503	50.000	26504	50.000	26505	50.000	26506	65.000	26507	55.000	26508	65.000	26509	50.000
26510	50.000	26511	50.000	26512	50.000	26513	50.000	26514	50.000	26515	50.000	26516	55.000	26517	55.000	26518	55.000	26519	50.000
26520	100.000	26521	50.000	26522	50.000	26523	50.000	26524	50.000	26525	50.000	26526	55.000	26527	55.000	26528	55.000	26529	50.000
26530	50.000	26531	50.000	26532	50.000	26533	50.000	26534	50.000	26535	50.000	26536	55.000	26537	55.000	26538	55.000	26539	50.000
26540	50.000	26541	50.000	26542	50.000	26543	50.000	26544	50.000	26545	50.000	26546	1.055.000	26547	40.000.000	26548	1.055.000	26549	50.000
26550	50.000	26551	50.000	26552	50.000	26553	50.000	26554	50.000	26555	50.000	26556	55.000	26557	55.000	26558	55.000	26559	50.000
26560	50.000	26561	50.000	26562	50.000	26563	50.000	26564	50.000	26565	50.000	26566	55.000	26567	55.000	26568	55.000	26569	50.000
26570	50.000	26571	50.000	26572	50.000	26573	50.000	26574	50.000	26575	50.000	26576	65.000	26577	55.000	26578	55.000	26579	50.000
26580	50.000	26581	50.000	26582	50.000	26583	50.000	26584	50.000	26585	50.000	26586	55.000	26587	55.000	26588	65.000	26589	50.000
26590	50.000	26591	50.000	26592	50.000	26593	50.000	26594	50.000	26595	50.000	26596	55.000	26597	55.000	26598	55.000	26599	50.000
33000	50.000	33001	50.000	33002	50.000	33003	50.000	33004	50.000	33005	50.000	33006	65.000	33007	55.000	33008	65.000	33009	50.000
33010	50.000	33011	50.000	33012	50.000	33013	50.000	33014	50.000	33015	50.000	33016	55.000	33017	55.000	33018	55.000	33019	50.000
33020	50.000	33021	50.000	33022	50.000	33023	50.000	33024	50.000	33025	50.000	33026	55.000	33027	55.000	33028	55.000	33029	50.000
33030	50.000	33031	50.000	33032	50.000	33033	765.000	33034	20.000.000	33035	765.000	33036	55.000	33037	55.000	33038	55.000	33039	50.000
33040	50.000	33041	50.000	33042	50.000	33043	50.000	33044	50.000	33045	50.000	33046	55.000	33047	80.000	33048	55.000	33049	50.000
33050	50.000	33051	50.000	33052	50.000	33053	50.000	33054	50.000	33055	50.000	33056	55.000	33057	55.000	33058	55.000	33059	50.000
33060	50.000	33061	50.000	33062	50.000	33063	50.000	33064	50.000	33065	50.000	33066	55.000	33067	55.000	33068	55.000	33069	50.000
33070	50.000	33071	50.000	33072	50.000	33073	50.000	33074	50.000	33075	50.000	33076	65.000	33077	55.000	33078	55.000	33079	50.000
33080	50.000	33081	50.000	33082	50.000	33083	50.000	33084	50.000	33085	50.000	33086	55.000	33087	55.000	33088	65.000	33089	50.000
33090	50.000	33091	50.000	33092	50.000	33093	50.000	33094	50.000	33095	50.000	33096	55.000	33097	55.000	33098	55.000	33099	50.000

Terminaciones		Terminaciones		Terminaciones		Terminaciones		Terminaciones		Terminaciones		Terminaciones		Terminaciones		Terminaciones		Terminaciones	
520	50.000	151	25.000	4372	125.000	0973	125.000	3494	125.000			06	15.000	227	30.000	8748	130.000		
		611	25.000	472	25.000			204	25.000			76	15.000	547	80.000	9898	130.000		
								344	25.000			6	5.000	667	30.000	08	15.000		
								684	25.000					707	30.000	88	15.000		
														737	30.000	8	5.000		
														47	30.000				
														7	5.000				

ESTE SORTEO ADJUDICA 4.386.120 DECIMOS PREMIADOS POR UN IMPORTE TOTAL DE 4.200.000.000 DE PESETAS

PREMIO ESPECIAL 246.000.000 Ptas. Num. 26547 PRIMER PREMIO	FRACCION	SERIE	PREMIO ACUMULADO	POBLACION
	10.ª	7.ª	250.000.000	GETAFE

M.C.D. 2022